

# GUÍA

DE AYUDAS SOCIALES  
Y SERVICIOS  
PARA LAS FAMILIAS

2015



**INFORMES, ESTUDIOS E INVESTIGACIÓN 2015**

MINISTERIO DE SANIDAD, SERVICIOS SOCIALES E IGUALDAD

**COORDINACIÓN Y SUPERVISIÓN TÉCNICA:**

Dirección General de Servicios para la Familia y la Infancia

Subdirección General de las Familias

Decimoquinta edición

Actualizada a 5 de mayo de 2015

© MINISTERIO DE SANIDAD, SERVICIOS SOCIALES E IGUALDAD  
SECRETARÍA GENERAL TÉCNICA-CENTRO DE PUBLICACIONES  
Paseo del Prado, 18-20  
28014 MADRID

NIPO:

Catálogo General de Publicaciones Oficiales:  
<http://publicacionesoficiales.boe.es/>

# Guía de ayudas sociales y servicios para las familias 2015



# Índice

<b>I. Los tres niveles administrativos</b>	<b>9</b>
<b>II. Prestaciones familiares de la Seguridad Social, permisos parentales y excedencias</b>	<b>11</b>
1. Prestaciones económicas por nacimiento o adopción de hijos	11
1.1 Parto o adopción múltiples	12
1.2 Nacimiento o adopción de hijo en los supuestos de familias numerosas, monoparentales, y en casos de madres con discapacidad igual o superior al 65%	13
2. Prestaciones familiares por hijo o menor acogido a cargo	16
2.1 Hijos o acogidos menores de 18 años	17
2.2 Hijos o menores acogidos con discapacidad	21
3. Permisos parentales y otros permisos o beneficios por razones familiares	25
3.1 Maternidad	25
3.2 Paternidad	29
3.3 Riesgo durante el embarazo y la lactancia natural	32
3.4 Reducción de jornada laboral	32
3.4.1 Por lactancia	33
3.4.2 Por cuidado de menores y otros familiares	33
3.4.3 Por cuidado de menores que se encuentren afectados por cáncer (tumores malignos, melanomas, carcinomas) o por cualquier otra enfermedad grave.	34
3.4.4 Otros permisos	35
4. La excedencia	36
4.1 Por cuidado de hijos o menores acogidos	36
4.2 Por cuidado de familiares	37
<b>III. Ayudas en materia de empleo</b>	<b>39</b>
1. Prestaciones por desempleo de nivel asistencial	39
2. Programa de fomento del Empleo	43
<b>IV. Beneficios fiscales por hijo a cargo en el Impuesto sobre la Renta de las Personas Físicas (I.R.P.F.)</b>	<b>44</b>
1. Deducciones estatales	45
2. Deducciones autonómicas	48
<b>V. Ayudas sociales a familias numerosas</b>	<b>53</b>
1. Reconocimiento de la condición de familia numerosa	53
1.1 Título de familia numerosa: Expedición.	53
2. Beneficios establecidos para familias numerosas	55
<b>VI. Ayudas sociales a familias monoparentales</b>	<b>60</b>
1. Seguridad Social	60
1.1 Prestaciones por muerte y supervivencia	60
1.2 Prestación por nacimiento o adopción de hijo en caso de familias monoparentales	62
1.3 Incremento de la duración del subsidio por maternidad no contributivo en caso de familia monoparental	62

1.4 Bonificación del 45% de las cuotas a la Seguridad Social por la contratación de cuidadores familiares en familias numerosas monoparentales	63
1.5 Cálculo del límite de ingresos para el acceso a las prestaciones familiares por hijo a cargo	63
<b>2. Fiscalidad (IRPF)</b>	<b>63</b>
2.1 Consideración de la familia monoparental como unidad familiar a efectos de la tributación conjunta.	63
2.2 Reducciones de la base imponible y mínimo personal	63
2.3 Abono anticipado de la deducción para ascendientes separados legalmente, o sin vínculo matrimonial, con dos hijos a cargo	64
2.4 Deducciones autonómicas por familia monoparental	64
<b>VII. Prestaciones sociales del sistema público de servicios sociales a las familias</b>	<b>65</b>
1. Prestaciones y servicios	66
2. Equipamientos de los Servicios Sociales	69
2.1 Centros de servicios sociales	69
2.2 Centros de acogida	70
2.3 Centro de acogida para personas sin hogar	70
3. Catálogo de Referencia de Servicios Sociales	71
<b>VIII. Ayudas para familias con personas en situación de dependencia</b>	<b>73</b>
1. Conceptos básicos	74
2. Protección específica de las personas cuidadoras no profesionales en el entorno familiar	76
3. Prestaciones económicas de Asistencia Personal	78
4. Oficina de Atención a la Discapacidad (OADIS)	78
<b>IX. Ayudas en caso de impago de pensiones de alimentos en situaciones de separación o divorcio</b>	<b>81</b>
<b>X. Servicios para cuidados de hijos menores de 3 años</b>	<b>86</b>
<b>XI. Becas y ayudas al estudio del Ministerio de Educación, Cultura y Deporte</b>	<b>88</b>
<b>XII. Ayudas en materia de vivienda</b>	<b>94</b>
1. Programa de subsidiación de préstamos convenidos.	96
2. Programa de ayuda al alquiler de vivienda.	96
<b>XIII. Ayudas sociales para afectados por el virus de la hepatitis C (VHC) o el virus de inmunodeficiencia humana (VIH)</b>	<b>98</b>
1. Comisión de Evaluación de Ayudas Sociales a Afectados de VHC (CEVHC)	98
2. Comisión de Ayudas Sociales para Afectados por el Virus de Inmunodeficiencia Humana (CASVIH)	100
<b>XIV Actividades de cultura, deporte y turismo para familias</b>	<b>104</b>
1. Museos	104
1.1 Museo Nacional del Prado	104
1.2 Museo Nacional Centro de Arte Reina Sofía	105

1.3 Museo Arqueológico Nacional	106
1.4 Otros museos de titularidad estatal	108
2. Biblioteca Nacional de España (BNE)	110
3. Instituto Nacional de las Artes Escénicas y la Música (INAEM). Apoyo a las Artes Escénicas para el público familiar y juvenil	110
3.1 Actividades artísticas dirigidas a público infantil y juvenil	111
3.2 Actividades pedagógicas dirigidas a público infantil y juvenil	111
3.3 Otras actividades relacionadas con la infancia y la juventud	112
4. Consejo Superior de Deportes	113
4.1 Deporte en familia	113
4.2 Campeonatos de España en edad escolar	113
4.3 Programa mujer y deporte	114
5. Turismo para familias	114
5.1 Portal oficial de turismo en España (SPAIN.INFO)	114
5.2 El sello de turismo familiar	115
<b>XV Direcciones y enlaces de interés</b>	117
1. De ámbito estatal	117
2. De ámbito autonómico	118
3. Asociaciones – ONG's	121

El Ministerio de Sanidad, Servicios Sociales e Igualdad publica anualmente esta "Guía de Ayudas Sociales y Servicios para las Familias", cuyo objetivo es facilitar información a las personas que tienen responsabilidades familiares sobre las prestaciones, beneficios y servicios que tienen a su disposición en el ámbito de la Administración General del Estado.

En esta edición de la Guía, actualizada para el año 2015, se recogen principalmente las ayudas establecidas en los ámbitos de seguridad social, empleo, fiscalidad, servicios sociales, educación, vivienda, entre otros; y se facilitan las direcciones y enlaces de los organismos autonómicos competentes en estas materias y de entidades sociales que trabajan en el ámbito de familias, de modo que los ciudadanos y ciudadanas puedan ampliar la información sobre las ayudas existentes en su Ciudad o Comunidad Autónoma.

Se incluye información sobre las nuevas deducciones en el IRPF para familias numerosas, familias con ascendientes o descendientes con discapacidad o familias monoparentales con dos hijos, que pueden percibirse como pago anticipado a partir de este año.

Como novedad, esta edición incorpora un capítulo dedicado a las actividades culturales, deportivas y de turismo para familias con niños/as promovidas por organismos y centros dependientes de la Administración General del Estado tales como los Museos Nacionales, la Biblioteca Nacional, los adscritos al Instituto Nacional de las Artes Escénicas y de la Música, el Consejo Superior de Deportes o Turespaña.



## LOS TRES NIVELES ADMINISTRATIVOS

COMO PUNTO DE PARTIDA DE LA **GUÍA**, Y CON EL OBJETIVO DE AYUDAR A LAS FAMILIAS CON HIJOS A CONOCER A QUÉ AYUDAS PUEDEN ACCEDER, ES IMPORTANTE EXPLICAR NO SÓLO CUÁLES SON ESTAS AYUDAS Y A DÓNDE SE HA DE ACUDIR A PEDIR INFORMACIÓN O A SOLICITARLAS, SINO TAMBIÉN CÓMO ES EL REPARTO DE COMPETENCIAS EN MATERIA DE AYUDAS SOCIALES A LAS FAMILIAS ENTRE LAS DISTINTAS ADMINISTRACIONES.

De acuerdo con el artículo 39.1 de la Constitución Española, “los poderes públicos aseguran la protección social, económica y jurídica de la familia”. Esto significa que todas las Administraciones Públicas son responsables, dentro de sus competencias, de proporcionar a las familias que lo necesiten ayudas económicas o servicios para el cumplimiento de sus responsabilidades, atender a sus necesidades básicas y apoyarlas cuando atraviesen situaciones de especial dificultad.

En este sentido debe tenerse en cuenta que en nuestro país existen tres niveles administrativos: Administración General del Estado, Comunidades Autónomas y Corporaciones Locales (Ayuntamientos, Diputaciones...). Esto significa que la distribución de competencias administrativas y jurídicas está repartida entre estos tres niveles y que por tanto las ayudas y servicios sociales públicos pueden estar financiados, organizados y activados por una institución del Estado, una institución de las comunidades autónomas y/o una institución local.

Por tanto para que la política de protección social a las familias sea efectiva es necesaria la coordinación de los tres niveles: Estado, Comunidades Autónomas y Corporaciones Locales. Unas veces esta cooperación será económica y técnica, otras veces consistirá en colaborar en su gestión y su expansión territorial, y en otras asumirá la proyección e implantación de la ayuda en un territorio y/o para una población determinada.

Esta distribución de competencias supone que las ayudas a las familias puedan ser concedidas por distintos organismos públicos en distintos territorios o en distinto nivel, por lo que es posible que no sean las mismas en todas las Comunidades Autónomas ni localidades. Sin embargo, el Estado garantiza a todos los ciudadanos el acceso a las prestaciones sociales básicas a través de diversos instrumentos: Seguridad Social, Política Fiscal, Plan Concertado de Servicios Sociales, etc.

Para conocer las ayudas a las familias y acceder a ellas se debe acudir al punto de información más cercano: Ayuntamiento, Servicios Sociales Autonómicos, Agencia Tributaria, Centro de Atención e Información de la Seguridad Social.... Esta Guía quiere servir de orientación sobre qué tipos diferentes de ayudas hay y en qué consisten:

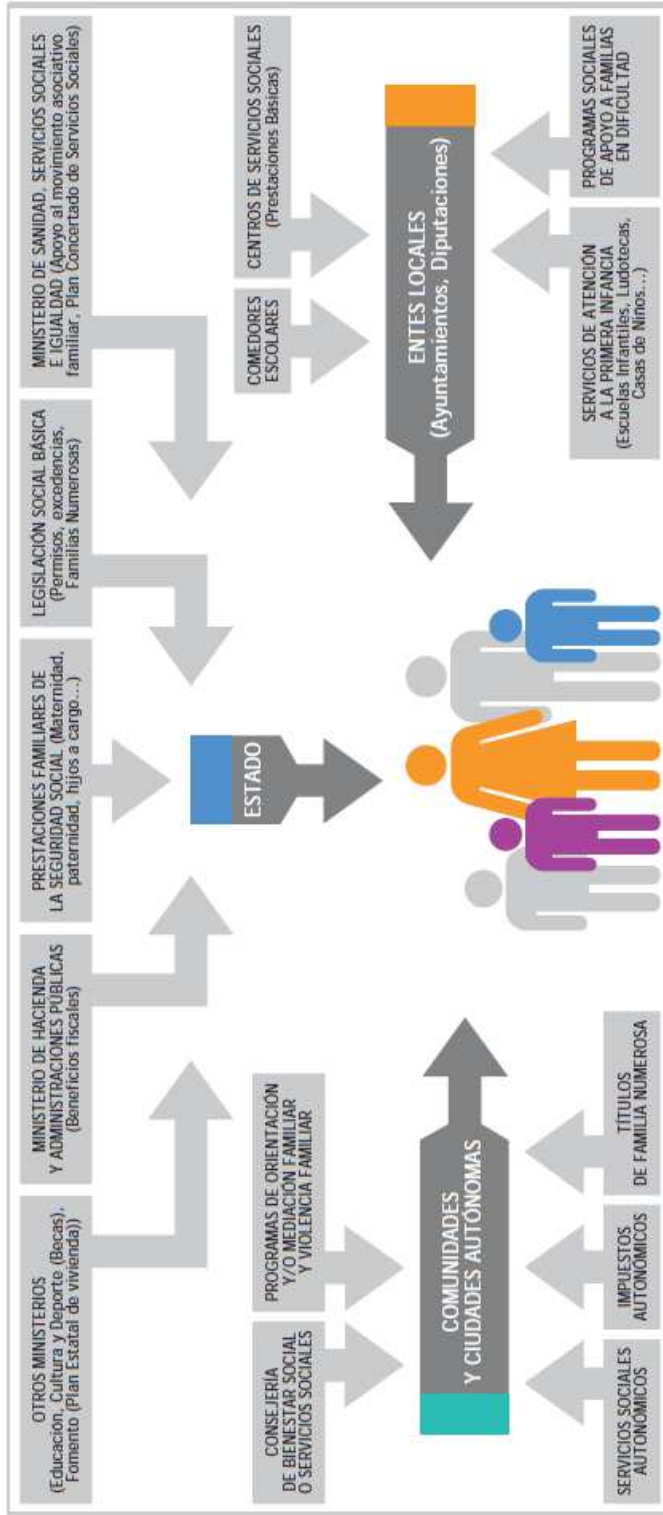

# PRESTACIONES FAMILIARES DE LA SEGURIDAD SOCIAL, PERMISOS PARENTALES Y EXCEDENCIAS

EL ESTADO, A TRAVÉS DE LA SEGURIDAD SOCIAL, CONCEDE UNA SERIE DE **PRESTACIONES** QUE QUIEREN PREVENIR, REPARAR O SUPERAR DETERMINADAS SITUACIONES O ESTADOS DE NECESIDAD CONCRETOS, QUE DAN LUGAR A UNA PÉRDIDA DE INGRESOS O UN EXCESO DE GASTOS EN LAS PERSONAS QUE LOS SUFREN.

Respecto a la protección a las familias concede varias prestaciones:

1. Las prestaciones económicas en un único pago por nacimiento o adopción de hijos en los supuestos de familias numerosas, monoparentales y madres con discapacidad; por parto o adopción múltiples.
2. La asignación económica por hijo o acogido menor de 18 años, o hijo con discapacidad.
3. El subsidio por maternidad, tanto en su modalidad contributiva como no contributiva, el subsidio especial por parto, adopción o acogimiento múltiple, los subsidios por paternidad, así como por riesgo durante el embarazo y riesgo durante la lactancia natural, y la prestación por cuidado de menores que se encuentren afectados por cáncer o por cualquier otra enfermedad grave.
4. La prestación no económica por excedencia para el cuidado de cada hijo, de menor acogido o de otros familiares.

Veámoslas entonces:

## 1. PRESTACIONES ECONÓMICAS POR NACIMIENTO O ADOPCIÓN DE HIJOS

Las prestaciones económicas por nacimiento o adopción de hijos son ayudas, que se conceden a las familias cuando se producen las siguientes situaciones:

- El nacimiento o adopción múltiples.
- El nacimiento o adopción en los supuestos de familias numerosas, monoparentales y madres con discapacidad.

Estas prestaciones se otorgan en un único pago.

## **1.1 PARTO O ADOPCIÓN MÚLTIPLES**

### **¿Cuándo estamos ante un parto o adopción múltiples?**

Cuando el número de hijos que nacen en un parto o que se adoptan simultáneamente es de dos o más. Los hijos afectados con una discapacidad igual o superior al 33% computarán el doble.

### **El parto o la adopción ¿tienen que ser en España?**

No, también puede producirse en el extranjero siempre que inmediatamente después los hijos vayan a vivir con su familia a España.

### **¿Qué progenitores o adoptantes tienen derecho a esta prestación?**

Pueden pedir y recibir esta ayuda aquel padre o madre que:

- Sea español o extranjero, en ambos casos con residencia en España.
- No tenga derecho a otras prestaciones de la misma naturaleza.

### **¿Es compatible esta ayuda con otras ayudas?**

Sí, al mismo tiempo se puede recibir:

- La prestación por nacimiento o adopción de hijo en los supuestos de familias numerosas, monoparentales y madres con discapacidad.
- El subsidio especial de maternidad por parto, adopción o acogimiento múltiple.
- Las asignaciones económicas por hijo o menor acogido a cargo.
- La pensión de orfandad y la pensión a favor de familiares para nietos y hermanos, que, en su caso, puedan corresponder.
- Otras ayudas económicas análogas concedidas por una administración local o autonómica.

### **¿Con qué ayudas es incompatible?**

Con ayudas análogas que conceden otros regímenes públicos de protección social. En caso de que se tenga derecho a las dos, se tiene que elegir entre una u otra.

### **¿Qué tienen que hacer los progenitores o adoptantes para pedir esta ayuda?**

- Si viven juntos, lo primero que tienen que hacer es ponerse de acuerdo para decidir quién de los dos va a solicitar la ayuda, puesto que le puede corresponder o a uno o a otro.
- Si no se ponen de acuerdo, o no dicen quién la va a solicitar, la ayuda se le dará a la madre.

- Cuando no conviven porque hay nulidad, separación judicial o divorcio, el padre o la madre que tiene a su cargo la guardia y custodia de los hijos tiene que solicitar la ayuda para ser beneficiario de la misma.

#### ¿Dónde se solicita la prestación?

En las oficinas del Instituto Nacional de la Seguridad Social de la localidad donde reside la unidad familiar, acompañando la solicitud de la documentación necesaria.

#### ¿Y cómo se sabe cuánto va a recibir el beneficiario de esta ayuda?

Para hacer el cálculo se tiene en cuenta, por un lado, el número de hijos nacidos o adoptados, y, por otro, el Salario Mínimo Interprofesional (SMI) de cada año, que para este año 2015 es de 648,60 € al mes.

Nº de hijos nacidos	Nº de veces del importe mensual del SMI	Importes en 2015
2	4	594,40 euros
3	8	5.188,80 euros
4 y más	12	7.783,20 euros

Ej.: Si María y Luis tienen trillizos, la ayuda por parto múltiple será 8 veces el Salario Mínimo Interprofesional mensual para **2015**, es decir, 8 veces **648,60 €**. Por tanto, la cuantía de la prestación será de **5.188,80 €**.

#### ¿Cómo es el pago?

Se hace un único pago por parto o adopción múltiple.

### **1.2 NACIMIENTO O ADOPCIÓN DE HIJO EN LOS SUPUESTOS DE FAMILIAS NUMEROSAS, MONOPARENTALES Y EN LOS CASOS DE MADRES CON DISCAPACIDAD IGUAL O SUPERIOR AL 65%**

#### ¿Qué es una prestación familiar por nacimiento o adopción de hijo?

Es la ayuda económica que concede la Seguridad Social para cubrir la situación de necesidad o de exceso de gastos que tiene la unidad familiar cuando nace o adopta un hijo.

Las familias (numerosas, monoparentales y en los casos de madres con discapacidad igual o superior al 65%) tendrán derecho a esta ayuda siempre que sus ingresos no superen la cantidad que la ley marca cada año.

#### ¿Cuándo se puede pedir esta ayuda?

- Cuando los ingresos de la unidad familiar no superen la cantidad que cada año se establece por ley; para este año **2015** es de **11.547,96 €**.

- Cuando la unidad familiar tenga a su cargo a dos o más hijos (si no tienen título de familia numerosa), los ingresos de la unidad familiar no podrán ser superiores a lo que se detalla en esta tabla:

FAMILIAS NO NUMEROSAS					
HIJOS A CARGO	LÍMITE MÍNIMO DE INGRESOS	ASIGNACIÓN ÍNTEGRA ANUAL (A)(1)	LÍMITE MÁXIMO (LM) Ingresos > Lm < LM (2)	ASIGNACIÓN ANUAL POR DIFERENCIAS (D) (3)	NIVEL MÁXIMO INGRESOS (4)
1	11.547,96	1.000,00	12.547,96	12.547,96-I > = 24,25	12.523,71
2	13.280,15	1.000,00	14.280,15	14.280,15-I > = 48,50	14.231,65
3	15.012,34	1.000,00	16.012,34	16.012,34-I > = 72,75	15.939,59
4	16.744,53	1.000,00	17.744,53	17.744,53-I > = 97,00	17.647,53
5	18.476,72	1.000,00	19.476,72	19.476,72-I > = 121,25	19.355,47
6	20.208,91	1.000,00	21.208,91	21.208,91-I > = 145,50	21.063,41
7	21.941,10	1.000,00	22.941,10	22.941,10-I > = 169,75	22.771,35
8	23.673,29	1.000,00	24.673,29	24.673,29-I > = 194,00	24.479,29
9	25.405,48	1.000,00	26.405,48	26.405,48-I > = 218,25	26.187,23
10	27.137,67	1.000,00	28.137,67	28.137,67-I > = 242,50	27.895,17
n	Lm = 11.547,96 + 1.732,19 (n - 1)	A = 1.000,00	LM = Lm + A	D = LM - I siempre que D > = 24,25 euros/año/hijo	Nivel máximo = LM - (24,25 n)

1) Se abonará el importe de la prestación íntegra (A), si los ingresos anuales son inferiores o iguales al límite mínimo (Lm) en función del número total de hijos.

(2) Límite máximo computable (LM) para comprobar si procede asignación por diferencias (D). El límite máximo (LM) es el límite mínimo (Lm) más el importe de la prestación.

(3) Se percibirá una asignación anual (D) igual a la diferencia entre el límite máximo (LM) y los ingresos (I) siempre que dicha diferencia supere o sea igual a 24,25 euros/año por causante.

(4) Si los ingresos anuales (I) son superiores a estos importes, no se percibirá asignación.

- Cuando se trate de familias numerosas con el título correspondiente, los ingresos anuales no serán superiores a **17.380,39 €**, cuando tengan tres hijos a cargo, con un incremento de **2.815,14 €** por cada hijo a partir del cuarto, éste incluido.

### **¿Quiénes tienen derecho a esta prestación?**

Pueden pedir y recibir esta ayuda aquel padre o madre que:

- Sea español o sea extranjero, en ambos casos con residencia en España.
- No tenga derecho a otras prestaciones de la misma naturaleza en cualquier otro régimen público de protección social, aunque sí pueden recibir, al mismo tiempo, la ayuda por parto o adopción múltiples, la asignación económica por hijo o menor acogido a cargo, el subsidio especial de maternidad por parto múltiple, así como otras ayudas económicas análogas concedidas por una Administración Local o Autonómica. Asimismo, si coinciden respecto del mismo nacimiento o adopción distintos supuestos protegidos (familia numerosa, monoparental, o madre discapacitada), se pueden obtener tantas prestaciones como supuestos protegidos se produzcan.

### **¿Qué tienen que hacer para pedir esta ayuda?**

- Si los padres viven juntos lo primero que tienen que hacer es ponerse de acuerdo para decidir quién de los dos va a solicitar la ayuda, puesto que le puede corresponder o a uno o a otro, sin preferencia ninguna.
- Si no se pusieran de acuerdo, o no dicen quién la va a solicitar, la ayuda se le dará a la madre.
- Si no conviven porque hay nulidad, separación judicial o divorcio, el progenitor que tiene a su cargo la guardia y custodia de los hijos tiene que solicitar la ayuda para ser beneficiario de la misma.

- En los casos de familias monoparentales y de madres discapacitadas hay un único beneficiario, que es quien solicitará la prestación.

#### **¿El/la hijo/a tiene que nacer en España?**

No necesariamente, también puede nacer en el extranjero siempre que inmediatamente después vaya a vivir con su familia a España.

#### **¿Qué requisitos tienen que tener los hijos?**

- Han de vivir dentro de la unidad familiar.
- Dependier de ella económicamente.
- No es necesario que sean comunes de la unidad familiar siempre y cuando se cumpla lo anterior.

#### **¿Dónde se solicita la ayuda o prestación?**

En las oficinas del Instituto Nacional de la Seguridad Social de la localidad donde reside la unidad familiar, acompañando la solicitud de la documentación necesaria.

#### **¿Cómo se calcula el límite de ingresos que hay que tener?**

- Si los progenitores viven juntos, se tienen en cuenta los ingresos que han tenido los dos durante el año anterior, aunque sólo uno tenga los requisitos necesarios para pedir la ayuda y ser beneficiario/a.
- Si viven separados, se tienen en cuenta los ingresos que ha tenido durante el año anterior el padre o madre a cuyo cargo se encuentre el hijo/a.

#### **¿Cuál es el importe de la prestación para este año 2015?**

La cuantía íntegra es de 1.000 € en un único pago.

No obstante, es posible percibir una ayuda reducida cuando los ingresos familiares superen el límite inicial pero no el límite máximo previsto por ley. En estos casos, la cuantía será la diferencia entre el límite máximo y los ingresos de la unidad familiar que pide la ayuda.

Las prestaciones familiares se consideran rentas exentas del impuesto sobre la renta de las personas físicas (IRPF).

#### **¿Cómo es el pago?**

Se hace un único pago por cada nacimiento o adopción.

## **2. PRESTACIONES FAMILIARES POR HIJO O MENOR ACOGIDO A CARGO**

Las prestaciones por hijo o menor acogido a cargo son las asignaciones de dinero que se conceden a una unidad familiar para apoyar la situación que se produce por tener hijos o acogidos menores de 18 años a su cargo o tener hijos o menores acogidos con discapacidad en un grado igual o superior al 33%.



Son dos situaciones diferentes que van a exigir requisitos distintos:

- Para poder recibir la asignación económica por hijos o acogidos menores de 18 años va a ser necesario no superar un límite de ingresos.
- Para poder recibir la ayuda por hijos o menores acogidos con discapacidad tan sólo va a ser necesario acreditar que el grado de discapacidad sea igual o superior al 33 %.

Vamos a verlo más despacio...

## 2.1 HIJOS O ACOGIDOS MENORES DE 18 AÑOS

### ¿Qué es una prestación familiar por hijo o menor acogido a cargo?

Es la asignación económica que se entrega para cubrir una situación de necesidad o una de exceso de gastos por los que pasan algunas familias cuando tienen hijos o menores acogidos a su cargo.

### ¿Cuándo se puede pedir esta ayuda?

- Cuando los ingresos de la unidad familiar no superen la cantidad que cada año se establece por ley, y que para este año **2015** es de **11.547,96 €**.
- Cuando la unidad familiar tiene a su cargo a dos o más hijos, los ingresos de la unidad familiar pueden ser superiores a lo que la ley dice en un 15% por cada hijo a partir del segundo (incluido éste), si no superan además un límite máximo de ingresos (sin título de familia numerosa), de acuerdo con la siguiente tabla:

FAMILIAS NO NUMEROSAS					
HIJOS A CARGO (n)	LÍMITE MÍNIMO (Lm) Ingresos < = Lm (1)	ASIGNACIÓN ÍNTEGRA ANUAL (A)(1)	LÍMITE MÁXIMO (LM) Ingresos > Lm < LM (2)	ASIGNACIÓN ANUAL POR DIFERENCIAS (D) (3) (4)	NIVEL MÁXIMO INGRESOS (5)
1	11.547,96	291,00	11.838,96	11.838,96-l>= 24,25	11.814,71
2	13.280,15	582,00	13.862,15	13.862,15-l>= 48,50	13.813,65
3	15.012,35	873,00	15.885,35	15.885,35-l>= 72,75	15.812,60
4	16.744,54	1.164,00	17.908,54	17.908,54-l>= 97,00	17.811,54
5	18.476,74	1.455,00	19.931,74	19.931,74-l>= 121,25	19.810,49

6	20.208,93	1.746,00	21.954,93	21.954,93-I>= 145,50	21.809,43
7	21.941,12	2.037,00	23.978,12	23.978,12-I>= 169,75	23.808,37
8	23.673,32	2.328,00	26.001,32	26.001,32-I>= 194,00	25.807,32
9	25.405,51	2.619,00	28.024,51	28.024,51-I>= 218,25	27.806,26
10	27.137,71	2.910,00	30.047,71	30.047,71-I>= 242,50	29.805,21
n	Lm = 11.547,96+ 1.732,19 (n - 1)	A = 291,00 n	LM = Lm + A	D = LM - I siempre que D >= 24,25 euros/año/hijo	Nivel máximo = LM - (24,25 n)

(1) Se percibirá asignación anual íntegra (A), si los ingresos anuales (I) son inferiores o iguales al límite mínimo (Lm) en función de los causantes totales.

(2) Límite máximo computable (LM) para comprobar si procede asignación por diferencias (D). Límite máximo (LM) es el límite mínimo (Lm) más 291 euros por cada causante menor de 18 no discapacitado.

(3) Se percibirá una asignación anual (D) igual a la diferencia entre el límite máximo (LM) y los ingresos (I), siempre que dicha diferencia supere o sea igual a 24,25 euros/año por causante.

(4) La asignación anual por diferencias (D), se distribuirá entre los causantes.

(5) Si los ingresos anuales (I) son superiores a estos importes, no se percibirá asignación.

- Cuando se trate de familias numerosas que tengan reconocido el título correspondiente, los ingresos anuales no serán superiores a 17.380,39 €, en los supuestos en que concurren 3 hijos a cargo, incrementándose en 2.815,14 € por cada hijo a cargo a partir del cuarto, incluido éste.

### ¿Qué progenitores, acogedores o adoptantes tienen derecho a esta asignación?

Los que cumplan los siguientes requisitos:

- Que sean residentes en España, tanto españoles como extranjeros.
- Que no tengan derecho, ninguno de ellos, a otras prestaciones de la misma naturaleza.

#### **¿Y alguien más puede tener derecho a esta asignación?**

Sí.

- Los/as menores huérfanos/as de padre y madre, que tengan unos ingresos, incluida la pensión de orfandad, inferiores a 11.547,96 €.

- Los/as menores abandonados/as (que no estén en acogimiento familiar) que tengan unos ingresos inferiores a 11.547,96 €.

#### **¿Qué quiere decir tener hijos o menores acogidos a cargo?**

Significa que tienen hijos o personas en acogimiento permanente o preadoptivo:

- Menores de 18 años.
- Que viven con ellos, no siendo necesario que los hijos sean comunes.
- Que dependen económicamente de ellos, bien porque no trabajan, bien porque trabajan pero no ganan en un año más del 100% del Salario Mínimo Interprofesional; fijado en este año 2015 en 9.080,40 €.
- Que residen en España o se encuentran en situación de residencia temporal por acreditar el derecho a reagruparse con la unidad familiar que reside en España.

#### **¿Qué hay que hacer para pedir esta asignación?**

- Cuando los progenitores, acogedores o adoptantes viven juntos, lo primero que tienen que hacer es ponerse de acuerdo para decidir quién de los dos va a solicitar la asignación, puesto que le puede corresponder o a uno o a otro.
- Cuando viven juntos pero no se ponen de acuerdo en quién va a pedir la asignación, o no lo dicen, se le dará a uno de los dos de acuerdo a lo que la Ley dice sobre patria potestad y guarda del menor.
- Cuando no conviven porque hay nulidad, separación judicial o divorcio, quien tiene a su cargo a los hijos o menores acogidos tiene que solicitar la asignación para ser beneficiario de la misma.

#### **¿Cómo se calcula el límite de ingresos que hay que tener?**

- Si los progenitores, acogedores o adoptantes viven juntos, se tienen en cuenta los ingresos que han tenido los dos en el año anterior, aunque sólo uno tenga los requisitos necesarios para pedir la ayuda y ser beneficiario.

- Si viven separados, se tienen en cuenta los ingresos que ha tenido durante el año anterior el padre o madre a cuyo cargo se encuentre el/la hijo/a.

#### **¿Y de cuánto es la asignación para este año 2015?**

Si los ingresos anuales de la unidad familiar no son superiores al límite fijado cada año por cada hijo o menor acogido a partir del segundo, incluido éste, la asignación será de 291 € al año.

No obstante, en el caso de que los ingresos de la unidad familiar superen el límite mínimo pero no un determinado límite superior, la asignación será la diferencia entre el límite máximo y los ingresos anuales de la unidad familiar, siempre que sea superior a 24,25 € anuales por cada hijo o menor acogido. Es lo que se llama la asignación reducida.

Las prestaciones familiares se consideran rentas exentas del impuesto sobre la renta de las personas físicas (IRPF).

#### **¿Dónde se solicita la prestación?**

En las oficinas del Instituto Nacional de la Seguridad Social de la localidad donde reside la unidad familiar, acompañando la solicitud de la documentación necesaria.

#### **¿Por qué es importante la fecha en que se presente la solicitud?**

Porque dependiendo de la fecha en que se presente la solicitud la ayuda se recibirá a partir del día primero del trimestre natural siguiente, es decir, a partir del 1 de enero, del 1 de abril, del 1 de julio o del 1 de octubre.

#### **¿Quién paga la ayuda o asignación?**

La Dirección Provincial de la Tesorería General de la Seguridad Social correspondiente a la localidad de residencia de la unidad familiar.

#### **¿Cuándo es el pago de la asignación?**

El pago es cada seis meses: en enero y julio.

#### **¿Cómo se paga?**

La asignación se paga, bien directamente en ventanilla de la entidad bancaria elegida o bien a través de ingreso en cuenta corriente o libreta.

Si la ayuda se ha dado a los menores huérfanos de padre y madre o abandonados se pagará a la persona que le represente legalmente o a la persona de la que dependa y con quien viva.

#### **¿Por qué razones puede dejar de recibirse la ayuda?**

- Porque muere el hijo o menor acogido que daba derecho a recibir la ayuda económica.
- Porque el hijo o menor acogido cumple 18 años.

- Porque el hijo o menor acogido ya no depende económicamente de la unidad familiar.
- Porque se han superado en el año anterior los ingresos que la Ley establece como máximo para seguir recibiendo la ayuda.
- Cuando se produce algún cambio que afecta directamente a los requisitos que han de cumplirse para recibir la asignación (fallecimiento del hijo, mayoría de edad, independencia económica,...) se deja de recibir a partir del 31 de marzo, del 30 de junio, del 30 de septiembre o del 31 de diciembre siguiente a producirse el cambio.

#### **¿Y en qué casos se reduce la cantidad de la asignación o se deja de recibir?**

Cuando los ingresos anuales superan 11.547,96 € (más un 15% por cada hijo a partir del segundo), se tiene derecho a una asignación reducida siempre que no se supere el límite de ingresos establecido como límite máximo.

#### **¿Con qué ayudas es incompatible?**

Con ayudas parecidas que dan otras instituciones públicas de protección social. En caso de que se tenga derecho a las dos, se tiene que elegir entre una u otra.

#### **¿Qué obligaciones tiene la persona que recibe la ayuda?**

En el plazo de 30 días desde que se produce un cambio en su situación que afecta a su derecho, como: cambio de residencia, variaciones en la situación familiar, etc., tiene que comunicarlo al Instituto Nacional de Seguridad Social (INSS).

Y antes del 1 de abril de cada año tiene que presentar una “declaración” sobre los ingresos que ha tenido durante el año anterior.

## **2.2 HIJOS O MENORES ACOGIDOS CON DISCAPACIDAD**

#### **¿Qué es una prestación familiar por hijo o menor acogido a cargo con discapacidad?**

Es la asignación económica que se entrega para cubrir una situación de necesidad o una de exceso de gastos por las que pasan algunas familias cuando tienen hijos con discapacidad, menores o mayores de 18 años o menores acogidos a cargo.

#### **¿Qué grado de discapacidad han de tener los hijos o acogidos a cargo?**

- El/la hijo/a o acogido/a ha de tener una discapacidad en grado igual o superior al 33% si es menor de 18 años.
- El/la hijo/a o acogido/a tiene que tener una discapacidad en grado igual o superior al 65% si es mayor de 18 años.
- El/la hijo/a o acogido/a tiene que tener una discapacidad en grado igual o superior al 75% si es mayor de 18 años y necesita la ayuda de una persona para realizar los actos más esenciales de la vida.

### **¿Existe algún límite de ingresos anual para tener derecho a esta ayuda?**

No, en este caso no hay límite de ingresos.

### **¿Quiénes tienen derecho a esta asignación?**

Pueden pedir y recibir esta asignación aquellos progenitores, adoptantes o, en su caso, acogedores que:

- Sean residentes en España, tanto si son españoles como extranjeros.
- No tengan derecho a otras prestaciones de la misma naturaleza en cualquier otro régimen público de protección social.

### **¿Qué hay que hacer para pedir esta ayuda?**

- Si los progenitores viven juntos, lo primero que tienen que hacer es ponerse de acuerdo para decidir quién de los dos va a solicitar la ayuda, puesto que le puede corresponder o a uno o a otro.
- Si no se pusieran de acuerdo, o no dicen quién la va a solicitar, la ayuda se le dará a uno de los dos de acuerdo a lo que la Ley establezca sobre patria potestad y guarda del menor.
- Si no conviven porque hay nulidad, separación judicial o divorcio, el progenitor que tiene la guardia y custodia de los hijos tiene que solicitar la ayuda para ser beneficiario de la misma.

### **¿Y alguien más puede tener derecho a esta ayuda?**

Sí.

- Los/las huérfanos/as de padre y madre con una discapacidad en grado igual o superior al 33% si son menores de 18 años, y en grado igual o superior al 65% si son mayores de 18 años.
- Los/las abandonados/as (que no estén en acogimiento familiar) con una discapacidad en grado igual o superior al 33% si son menores de 18 años, y en grado igual o superior al 65% si son mayores de 18 años.
- Los/las propios/as hijos/as con discapacidad mayores de 18 años que no hayan sido incapacitados judicialmente.

### **¿Qué quiere decir tener hijos o menores acogidos con discapacidad a cargo?**

Significa que tienen:

- Hijos o menores acogidos afectados por una discapacidad.
- Que viven con el beneficiario de la ayuda.
- Dependen económicamente del él y/o ella.
- Además, deberán tener la condición de residente en España o encontrarse en situación de residencia temporal por acreditar el derecho a reagruparse con el beneficiario residente en España.

### **¿Dónde se determina el grado de discapacidad?**

En cada una de las Comunidades Autónomas se establece dónde se ha de acudir para determinar el grado de discapacidad.

### **¿Cuál es el importe de la asignación para este año 2015?**

- 1.000 € al año por hijo o acogido, en el caso de que éste tenga menos de 18 años y con una discapacidad en grado igual o superior al 33%. Es decir, 500 € semestrales.
- 4.402,80 € al año por hijo, en el caso de que éste sea mayor de 18 años y tenga una discapacidad en grado igual o superior al 65%. Es decir, 366,90 € mensuales.
- 6.604,80 € al año por hijo, en el caso de que éste sea mayor de 18 años, tenga una discapacidad en grado igual o superior al 75%, y necesite la ayuda de otra persona para realizar los actos más esenciales de la vida. Es decir, al mes 550,40 €. Las prestaciones familiares se consideran rentas exentas del impuesto sobre la renta de las personas físicas (IRPF).

### **¿Dónde se solicita la prestación?**

En las oficinas del Instituto Nacional de la Seguridad Social de la localidad donde reside la unidad familiar, acompañando la solicitud de la documentación necesaria.

### **¿Por qué es importante la fecha en que se presente la solicitud?**

Porque, dependiendo de la fecha en que se presente la solicitud, la asignación se recibirá a partir del día primero del trimestre natural siguiente, es decir, a partir del 1 de enero, del 1 de abril, del 1 de julio o del 1 de octubre.

### **¿Quién paga la ayuda o asignación?**

La Dirección Provincial de la Tesorería General de la Seguridad Social correspondiente a la localidad de residencia de la unidad familiar.

### **¿Cuándo se paga la asignación?**

- Cuando el/la hijo/a o acogido/a con discapacidad tiene menos de 18 años, se paga cada seis meses (en enero y en julio).
- Cuando el/la hijo/a con discapacidad tiene más de 18 años, el pago es mensual.

### **¿Cómo se paga?**

- La asignación se paga, bien directamente en ventanilla de la entidad bancaria elegida o bien a través de ingreso en cuenta corriente o libreta.
- Si la asignación se ha dado a los menores con discapacidad huérfanos de padre y madre o abandonados, se pagará a la persona que les represente legalmente o a la persona de la que dependan y con quien vivan.

### **¿Por qué razones deja de recibirse la asignación?**

- Porque muere el/la hijo/a o menor acogido/a que daba derecho a recibir la ayuda económica.
- Porque cumple 18 años el/la hijo/a o menor acogido/a con una discapacidad en grado igual o superior de 33% y menor del 65%.
- Por la desaparición o supresión de la discapacidad por mejoría del hijo/a o menor acogido/a.
- Porque el/la hijo/a o menor acogido/a ya no depende económicamente de la unidad familiar.

### **¿Y en qué momento se deja de recibir la asignación?**

- Cuando se produce algún cambio que afecta directamente a los requisitos a cumplir para recibir la ayuda (fallecimiento del hijo, mayoría de edad, independencia económica...), se deja de percibir la asignación a partir del último día del trimestre en que se produce el hecho, es decir, a partir del 31 de marzo, o del 30 de junio, o del 30 de septiembre o del 31 de diciembre siguiente a producirse el cambio.
- Cuando la persona con discapacidad adquiere la condición de pensionista de invalidez o jubilación en la modalidad no contributiva, se deja de recibir la ayuda desde el último día del mes en que se presenta la solicitud para esa pensión.

### **¿Con qué otras ayudas es incompatible?**

- Con la pensión de jubilación o invalidez en la modalidad no contributiva.
- Con las pensiones asistenciales.
- Con los subsidios de garantía de ingresos mínimos o por ayuda de tercera persona, a que se refiere la disposición transitoria única del Real Decreto Legislativo 1/2013, de 29 de noviembre, por el que se aprueba el Texto Refundido de la Ley General de derechos de las personas con discapacidad y de su inclusión social.
- Con ayudas parecidas que dan otras instituciones públicas de protección social.

\* Importante: cuando se tenga derecho a alguna de estas prestaciones, además de a la asignación económica por hijo a cargo mayor de 18 años con discapacidad en un grado igual o superior al 65%, deberá optar entre una y otra.

### **¿Y la persona que recibe la ayuda está obligada a algo?**

En el plazo de 30 días, desde que se produce un cambio en su situación que afecta a su derecho como: cambio de residencia, variaciones en la situación familiar, etc., tiene que comunicarlo al Instituto Nacional de Seguridad Social (INSS).



### **3. PERMISOS PARENTALES Y OTROS PERMISOS O BENEFICIOS POR RAZONES FAMILIARES**

En este apartado vamos a explicar los distintos permisos de trabajo que pueden tener los progenitores, acogedores o adoptantes por razones que tienen que ver con sus responsabilidades familiares.

El permiso de trabajo consiste en el derecho a dejar de trabajar durante un período de tiempo, tiempo que será mayor o menor dependiendo del tipo de permiso ante el que nos encontremos. En todos los permisos de trabajo que vamos a explicar el trabajador, sea hombre o mujer, sigue recibiendo todo su salario o una parte de éste.

#### **3.1 MATERNIDAD**

##### **¿Qué es el permiso por maternidad?**

Es el período de descanso laboral que tiene todo trabajador, hombre o mujer, en los casos de parto, adopción o acogimiento, sin perder sus derechos salariales ni laborales.

##### **¿Qué situaciones dan derecho al permiso de maternidad?**

- La maternidad biológica.
- La adopción y el acogimiento, tanto el pre-adoptivo, como el permanente así como el simple de más de un año, conforme al Código Civil o a las leyes civiles de las Comunidades Autónomas, y en todos los casos, aunque el acogimiento sea provisional de:
  - Menores de 6 años.
  - De mayores de 6 años y menores de 18 con alguna dificultad especial para incorporarse con normalidad a la familia. Esta dificultad puede producirse por su situación física, psíquica o sensorial, o por sus circunstancias y experiencias personales, o por venir del extranjero y ha de ser apoyada por los servicios sociales correspondientes.

##### **¿Cuánto tiempo dura el permiso en la maternidad biológica?**

16 semanas seguidas, 6 de ellas deben ser obligatoriamente posteriores al parto, a las que pueden sumarse otras 2 semanas más por cada hijo, a partir del segundo, cuando es un parto múltiple.

Asimismo se produce la ampliación en la duración de este permiso en 2 semanas en caso de discapacidad del hijo.

Dicho período podrá disfrutarse en régimen de jornada completa o a tiempo parcial si hay acuerdo con el empleador, a excepción de las 6 semanas inmediatamente posteriores al parto, que son de descanso obligatorio para la madre.

El subsidio empieza a percibirse desde el mismo día del parto o desde el día en que empezó el descanso (si se inició antes del parto).

#### **¿También el otro progenitor puede disfrutar de este permiso?**

Sí.

Pero teniendo en cuenta:

- Que es la madre la que decide y opta, al inicio del permiso, para que el otro progenitor disfrute parte del mismo.
- Que la duración máxima que le puede conceder al otro progenitor es de 10 semanas, a lo que habrá que añadir 2 semanas más por cada hijo, a partir del segundo, en caso de parto múltiple, o en su caso un período adicional de 2 semanas en el supuesto de discapacidad del hijo, ya que 6 corresponden en exclusiva a la madre que, además, deberá disfrutarlas inmediatamente después del parto.
- Que el otro progenitor puede disfrutar de este permiso de forma sucesiva o simultánea con el descanso de la madre, incluyendo el período de las seis primeras semanas después del parto, en el que pueden coincidir los dos de permiso.
- Que el otro progenitor podrá disfrutar del permiso por maternidad aunque la madre, cuando vaya a incorporarse al trabajo, se encuentre en situación de incapacidad temporal.

#### **¿Y si la madre muere después del parto?**

El otro progenitor podrá hacer uso de la totalidad del permiso, con independencia de que la madre realizara o no algún trabajo o, en su caso, del tiempo que quede pendiente de disfrutar para cuidar al recién nacido, computado desde la fecha del parto y sin que se descuente del mismo la parte que la madre hubiera podido disfrutar con anterioridad al parto.

#### **¿Y si el parto es prematuro o se precisa de hospitalización tras el parto?**

En los casos de partos prematuros y en aquellos otros supuestos en que el neonato precise hospitalización a continuación del parto, podrá interrumpirse el disfrute del permiso de maternidad y la percepción del correspondiente subsidio, a petición del beneficiario, una vez completado el período de descanso obligatorio para la madre de seis semanas posteriores al parto. El permiso se podrá reanudar a partir de la fecha del alta hospitalaria del menor, por el período que reste por disfrutar.

Si, en los supuestos antes indicados, la hospitalización tiene una duración superior a siete días, se ampliará la duración del permiso por maternidad en tantos días como el neonato deba permanecer hospitalizado a continuación del parto, con un máximo de trece semanas adicionales. Para ello se tendrán en cuenta los distintos internamientos iniciados durante los treinta días naturales siguientes al parto.

#### **¿Cuánto dura el permiso maternal en caso de adopción y acogimiento?**

- 16 semanas interrumpidas, ampliables en 2 semanas más por cada hijo o menor, a partir del segundo, si se trata de una adopción o acogimiento múltiple. Asimismo, se amplía dos semanas en caso de discapacidad del menor adoptado o acogido. Es posible también el disfrute en jornada a tiempo parcial, previo acuerdo con el empresario.
- Si trabajan los dos progenitores, pueden repartirse el tiempo de descanso para disfrutarlo al mismo tiempo o uno detrás de otro siempre que sean periodos de tiempo sin interrupción y que no sumen más de 16 semanas o de las que correspondan en caso de adopción o acogimiento múltiple.

#### **¿Existe alguna ayuda económica especial para el caso de parto, adopción o acogimiento múltiples?**

Sí, durante las 6 primeras semanas se tiene derecho, además de recibir el subsidio de maternidad, a un subsidio especial por cada hijo o menor acogido a partir del segundo igual al que corresponde recibir por el primero, con independencia, en su caso, del derecho a la percepción de la prestación familiar por parto o adopción múltiples.

#### **¿Qué es el subsidio por maternidad?**

Es la prestación económica que recibe de la Seguridad Social el trabajador, hombre o mujer, durante el período de descanso maternal.

#### **¿Qué trabajador/a puede disfrutar de este subsidio?**

Tanto aquel/aquella que trabaje por cuenta ajena, es decir, para un tercero empleador, como el que trabaje por cuenta propia, es decir, el/la autónomo/a.

También las personas contratadas para la formación o las que trabajen a tiempo parcial.

#### **¿Qué requisitos tiene que tener el/la trabajador/a para disfrutar del subsidio?**

- Que preste sus servicios a un/a empleador/a a cambio de una remuneración, es decir, sea un/a trabajador/a por cuenta ajena, o bien, si se trata de un/a autónomo/a o de un/a empleado/a del hogar, que se encuentre al corriente de pago de sus cotizaciones a la Seguridad Social.
- Que esté afiliado/a a la Seguridad Social y en alta en algún régimen del sistema, o en situación asimilada a la del alta.
- Que acredite los siguientes períodos mínimos de cotización:

- Cuando la persona beneficiaria tenga menos de 21 años de edad en la fecha del parto, adopción o acogimiento, no se exigirá período mínimo de cotización.
- Si tiene entre 21 y 26 años de edad, el período mínimo de cotización exigido será de 90 días cotizados dentro de los 7 años inmediatamente anteriores o bien 180 días cotizados a lo largo de toda su vida laboral.
- Las personas mayores de 26 años de edad, deben acreditar un período mínimo de cotización de 180 días de los 7 últimos años o bien 360 días cotizados a lo largo de su vida laboral.

**¿A cuánto asciende el subsidio que percibe el trabajador/a?**

Al 100 % de la base reguladora correspondiente.

**¿Hay alguna prestación para las madres trabajadoras que no acrediten el período mínimo de cotización?**

Sí.

Si reúnen todos los requisitos establecidos para acceder al subsidio por maternidad salvo el período mínimo de cotización, tendrán derecho a una prestación económica por importe del 100% del IPREM vigente en cada momento con una duración de 42 días naturales a contar desde el parto.

La prestación no contributiva sólo se reconocerá en los casos de parto, y su duración se incrementará en 14 días naturales en los casos de nacimiento de hijo en una familia numerosa o en la que con tal motivo adquiera dicha condición, en una familia monoparental, en los supuestos de parto múltiple, o cuando la madre o el hijo estén afectados de discapacidad en un grado igual o superior al 65%. Este incremento de la duración no es acumulable cuando concurren dos o más de las circunstancias señaladas.

**¿Qué tiene que hacer el/la trabajador/a?**

El/la trabajador/a necesita el informe de maternidad que le facilitará su médico del servicio público de salud, para después acudir al INSS y realizar las gestiones que le indiquen allí, y aportar la documentación necesaria.

En los casos de adopción o acogimiento, deberá aportar junto con la solicitud la documentación que le indiquen en la oficina del INSS.

**¿Qué organismo se encarga de gestionar esta prestación económica?**

El Instituto Nacional de Seguridad Social (INSS) gestiona esta prestación económica, sin que sea posible la colaboración en la gestión de las empresas a cuya plantilla pertenece el/la trabajador/a.

### **¿Cómo se paga el subsidio?**

Se paga directamente a la persona trabajadora por el INSS, que le descontará de su importe sus cotizaciones a la Seguridad Social, mientras que la empresa continuará ingresando la cuota patronal.

En los casos de adopción o acogimiento ¿cuándo empieza a percibirse el subsidio?

- En los casos de adopción nacional y acogimiento, comienza a partir del día de la resolución o decisión por la que se acuerda la adopción o el acogimiento.
- En los casos de adopción internacional, cuando sea necesario el desplazamiento previo de los adoptantes al país de origen del niño adoptado, el subsidio se puede empezar a recibir hasta 4 semanas antes de que se dicte la resolución por la que se constituya la adopción.
- En ambos casos, para poder recibir el subsidio es imprescindible que se disfrute el correspondiente permiso o descanso.

### **¿Qué pasa cuando el/la trabajador/a está en paro y percibe la prestación por desempleo?**

Recibirá el subsidio de maternidad por la cantidad que le corresponda y una vez extinguido éste se reanuda la prestación por desempleo por el tiempo que faltaba por percibir.

### **¿Es posible que a una persona no le concedan el subsidio maternal, o una vez que lo está disfrutando, le retiren el subsidio, o se lo quiten temporalmente?**

Sí, es posible cuando la persona que se beneficia de ese permiso actúe fraudulentamente para obtener o conservar la prestación.

También es posible cuando trabaje por cuenta propia o trabaje para otro durante el tiempo en que debería disfrutar del descanso.

## **3.2 PATERNIDAD**

### **¿Qué es el permiso por paternidad?**

Es el período de descanso que tienen los trabajadores en los casos de nacimiento de hijo, adopción o acogimiento, sin perder sus derechos salariales ni laborales, con independencia del disfrute compartido de los períodos de descanso por maternidad descritos en el apartado anterior.

### **¿Qué situaciones dan derecho al permiso de paternidad?**

- Nacimiento de hijo.
- La adopción y el acogimiento, tanto preadoptivo como permanente o simple, de conformidad con el Código Civil o las leyes civiles de las Comunidades Autónomas que lo regulen siempre que en este último caso,

su duración no sea inferior a un año y aunque dichos acogimientos sean provisionales de:

- Menores de 6 años.
- De mayores de 6 años y menores de 18 con alguna dificultad especial para incorporarse con normalidad a la familia. Esta dificultad puede producirse por su situación física, psíquica o sensorial, o por circunstancias y experiencias personales o por venir del extranjero, y ha de ser apoyada por los servicios sociales correspondientes.

#### **¿Cuánto tiempo dura el permiso?**

En los casos de nacimiento de hijo, adopción o acogimiento, el trabajador tiene derecho a 13 días ininterrumpidos, ampliables en el supuesto de parto, adopción o acogimiento múltiples en 2 días más por cada hijo a partir del segundo.

No obstante, tendrá una duración de veinte días cuando el nuevo nacimiento, adopción o acogimiento se produzca en una familia numerosa, cuando la familia adquiera dicha condición con el nuevo nacimiento, adopción o acogimiento, o cuando en la familia existiera previamente una persona con discapacidad. La duración indicada se ampliará en el supuesto de parto, adopción o acogimiento múltiples en dos días más por cada hijo a partir del segundo, o si uno de ellos es una persona con discapacidad.

También tendrá una duración de veinte días ininterrumpidos cuando el hijo nacido, adoptado o menor acogido tenga una discapacidad en un grado igual o superior al 33%.

A partir del 1 de enero de 2016 se prevé ampliar el permiso de paternidad hasta cuatro semanas ininterrumpidas, incrementadas en dos días más por cada hijo a partir del segundo en los supuestos de parto, adopción o acogimiento múltiples.

#### **¿Quién tiene derecho a disfrutar este permiso?**

- En el supuesto de parto, el permiso corresponde en exclusiva al otro progenitor.
- En los supuestos de adopción o acogimiento, el permiso corresponderá solo a uno de los progenitores, a elección de los interesados, no obstante, cuando el descanso por maternidad sea disfrutado en su totalidad por uno de los progenitores, el derecho al permiso por paternidad únicamente podrá ser ejercido por el otro.

#### **¿Cuándo puede disfrutarse del permiso por paternidad?**

El trabajador que ejerza este derecho podrá hacerlo:

- Durante el período comprendido desde la finalización del permiso por nacimiento de hijo (2 días como regla general o lo que se establezca en el correspondiente convenio colectivo) o desde que se produzca la

resolución judicial por la que se constituye la adopción o la decisión administrativa o judicial de acogimiento hasta que finalice el permiso por maternidad.

- Inmediatamente después de la finalización del permiso por maternidad.

#### **¿Cómo puede disfrutarse el permiso por paternidad?**

Podrá disfrutarse a jornada completa o a jornada parcial de un mínimo del 50%, previo acuerdo entre el empresario y el trabajador.

El trabajador deberá comunicar a la empresa el ejercicio de este derecho.

#### **¿Qué es el subsidio por paternidad?**

Es la prestación económica que recibe de la Seguridad Social el trabajador durante el período de descanso por paternidad.

#### **¿Qué trabajador puede disfrutar de este subsidio?**

Tanto aquel que trabaje por cuenta ajena, es decir, para un tercero empleador, como el que trabaje por cuenta propia, es decir, el autónomo.

También las personas contratadas para la formación o las que trabajen a tiempo parcial.

#### **¿Qué requisitos tiene que tener el trabajador para disfrutar del subsidio?**

- Que preste sus servicios a un tercero a cambio de una remuneración, es decir, sea un trabajador por cuenta ajena, o bien si se trata de un autónomo o de un empleado del hogar, que se encuentre al corriente del pago de sus cotizaciones a la Seguridad Social.
- Que esté afiliado a la Seguridad Social y en alta en algún régimen del sistema o en situación asimilada a la de alta.
- Que haya cotizado 180 días dentro de los 7 últimos años o bien 360 días a lo largo de su vida laboral.

#### **¿A cuánto asciende el subsidio que percibe el trabajador/a?**

Al 100% de la base reguladora correspondiente.

#### **¿Cómo se gestiona y se paga el subsidio por paternidad?**

El trabajador deberá solicitar el subsidio adjuntando la documentación necesaria en las oficinas del Instituto Nacional de Seguridad Social (INSS).

El INSS pagará directamente al trabajador, descontando de su importe las cotizaciones a la Seguridad Social, mientras que la empresa continuará ingresando la cuota patronal.

Si el trabajador está cobrando la prestación por desempleo recibirá el subsidio que le corresponda, y una vez extinguido éste se reanudará la prestación por desempleo por el tiempo que faltaba por percibir.

### **3.3 RIESGO DURANTE EL EMBARAZO Y LA LACTANCIA NATURAL**

#### **¿Qué se entiende por riesgo durante el embarazo y la lactancia natural?**

Es la situación que se produce cuando la trabajadora está expuesta en el desarrollo de su trabajo a agentes, procedimientos o condiciones de trabajo que puedan influir negativamente en la salud de ella misma, del feto o para el lactante, y así lo certifiquen los servicios médicos del INSS o de las Mutuas.

#### **¿Qué derechos tiene la trabajadora en estos casos?**

El empresario debe adaptar las condiciones o el tiempo de trabajo de la trabajadora afectada o pasar a desempeñar un puesto de trabajo diferente compatible con su estado.

Si ello no es posible, se procederá a la suspensión del contrato de trabajo.

#### **¿Cómo se protege a las trabajadoras durante la suspensión del contrato en estas circunstancias?**

Tendrán derecho a una prestación económica que consiste en un subsidio del 100% de su base reguladora durante todo el tiempo que dure la suspensión.

La suspensión finalizará, en el caso de riesgo durante el embarazo, cuando se inicie la baja por maternidad o se produzca la reincorporación de la mujer a su puesto de trabajo anterior o a otro compatible con su estado.

En caso de riesgo durante la lactancia natural, la suspensión finaliza en el momento en el que el hijo cumpla 9 meses salvo que la trabajadora se haya reincorporado con anterioridad a su puesto de trabajo anterior o a otro compatible con su situación.

### **3.4. REDUCCIÓN DE JORNADA LABORAL**

Los trabajadores/as tienen derecho a pedir reducción de su jornada de trabajo por diferentes razones. En esta Guía nos interesan aquellas reducciones que puede pedir el trabajador, sea hombre o mujer, para alimentar al recién nacido menor de 9 meses, para el cuidado de familiares, así como aquellos permisos que se piden por situaciones familiares más concretas.

El disfrute de estos permisos o reducciones de jornada no afecta a sus puestos de trabajo, ni a sus derechos, si bien el salario puede ser reducido proporcionalmente en el caso de la reducción de jornada para el cuidado de los hijos o de otros familiares.

Vamos a ver un poco más despacio en qué consisten cada una de estas reducciones:



### **3.4.1 Por Lactancia**

#### **¿En qué caso se pide la reducción de la jornada por lactancia?**

En los supuestos de nacimiento de hijo, adopción o acogimiento para la lactancia del hijo menor de nueve meses, entendiéndose por lactancia la alimentación del recién nacido.

#### **¿Cuánto tiempo puede estar el trabajador/a fuera de su puesto de trabajo?**

El/la trabajador/a puede estar fuera del puesto de trabajo una hora, que puede repartirse en dos fracciones. La duración de este permiso se incrementará proporcionalmente en los casos de parto múltiple.

Quien ejerza este derecho, por su voluntad, puede:

- Sustituir este derecho por una reducción de su jornada en media hora con la misma finalidad.
- Acumularlo en jornadas completas en los términos previstos en la negociación colectiva o en el acuerdo a que llegue con el empresario respetando, en su caso lo establecido en aquella.

#### **¿Quién puede disfrutar de este permiso?**

Puede ser la madre o el otro progenitor, pero sólo uno de ellos en caso de que ambos trabajen.

#### **¿Quién decide en qué momento de la jornada se va a reducir el horario?**

El/la mismo/a trabajador/a tiene derecho a decidir el horario y la duración del permiso, pero deberá avisar al empleador 15 días antes de la fecha en que iniciará y finalizará el permiso de lactancia.

#### **¿Sigue recibiendo todo su salario?**

Sí, durante el tiempo que dure el permiso por lactancia sigue recibiendo todo su salario.

### **3.4.2 Por cuidado de menores y otros familiares**

#### **¿En qué casos puede pedirse la reducción de jornada laboral por cuidado de menores y otros familiares?**

El/la trabajador/a puede pedir esta reducción de jornada, siendo proporcional su reducción de salario cuando:

- El trabajador, hombre o mujer, tenga la guarda legal y el cuidado directo de un menor de doce años.
- El trabajador, hombre o mujer, tenga la guarda legal y el cuidado directo de una persona con discapacidad física, psíquica o sensorial que no realiza una actividad retribuida.

- El trabajador, hombre o mujer, tenga el cuidado directo de un familiar hasta el segundo grado de consanguinidad o afinidad (abuelos de ambos cónyuges, nietos, padre, madre, hermanos, cónyuge, hijos, cuñados, suegros) y que por su edad, o por haber tenido un accidente o padecer una enfermedad no puede valerse por sí mismo y no trabaje.

#### **¿Cuánto tiempo puede el trabajador reducir su jornada de trabajo?**

Como mínimo una octava parte de la jornada diaria y como máximo la mitad.

#### **¿Quién puede disfrutar de este permiso?**

Cualquier trabajador o trabajadora que tenga a su cargo a un menor, persona con discapacidad o familiar en las circunstancias descritas.

#### **¿Quién decide en qué momento de la jornada se va a reducir el horario?**

El mismo trabajador, hombre o mujer, tiene derecho a decidir el horario y la duración del permiso, si bien los convenios colectivos podrán establecer unos criterios para la concreción horaria de la reducción de jornada, en atención a los derechos de conciliación de la vida personal, familiar y laboral del trabajador, y las necesidades productivas y organizativas de la empresa. En cualquier caso, el trabajador, salvo fuerza mayor, deberá avisar al empleador 15 días antes de la fecha en que iniciará y finalizará la reducción de jornada.

#### **¿Sigue recibiendo todo su salario?**

No, se le reduce en proporción a la parte de la jornada que deja de trabajar. No obstante, las cotizaciones realizadas durante los dos primeros años de reducción de jornada por cuidado de menor y durante el primer año de reducción de jornada por el cuidado de un familiar, y de reducción de jornada por el cuidado de una persona con discapacidad, se computarán incrementadas hasta el 100% de lo que hubiera cotizado a jornada completa de cara a las prestaciones de jubilación, incapacidad permanente, muerte y supervivencia, maternidad y paternidad.

### **3.4.3 Por cuidado de menores que se encuentren afectados por cáncer o por cualquier otra enfermedad grave.**

#### **¿En qué casos puede pedirse?**

El trabajador/a tendrá derecho a esta reducción de la jornada de trabajo, para el cuidado, durante la hospitalización y tratamiento continuado, del menor a su cargo afectado por cáncer (tumores malignos, melanomas y carcinomas), o por cualquier otra enfermedad grave, que implique un ingreso hospitalario de larga duración y requiera la necesidad de su cuidado directo, continuo y permanente, acreditado por el informe del Servicio Público de Salud u órgano administrativo sanitario de la comunidad Autónoma correspondiente y, como máximo, hasta que el menor cumpla los 18 años.

### **¿Cuánto tiempo puede el trabajador reducir su jornada de trabajo?**

Como mínimo la mitad de la duración de la jornada de trabajo. Por convenio colectivo, se podrán establecer las condiciones y supuestos en los que esta reducción de jornada se podrá acumular en jornadas completas.

### **¿Durante cuanto tiempo, se tiene derecho a la prestación?**

La duración será equivalente a la de los periodos de reducción de jornada durante el tiempo de hospitalización y tratamiento continuado de la enfermedad del menor y, como máximo, hasta que el menor cumpla 18 años.

### **¿Quién puede hacer uso de este permiso?**

El progenitor, adoptante o acogedor de carácter preadoptivo o permanente. Cuando ambos progenitores, adoptantes o acogedores, reúnan los requisitos para tener la condición de beneficiarios de la prestación, el derecho a percibirla sólo podrá ser reconocido a favor de uno de ellos.

### **¿Sigue recibiendo todo su salario?**

Durante esta reducción de jornada el salario se disminuye proporcionalmente a la jornada reducida, pero, a cambio, el trabajador/a tendrá derecho a una prestación económica de la Seguridad Social, consistente en un subsidio equivalente al 100% de la base reguladora establecida para la prestación de incapacidad temporal derivada de contingencias profesionales y en proporción a la reducción que experimenta la jornada de trabajo.

## **3.4.4 Otros permisos**

### **¿El trabajador/a puede pedir otros permisos o reducciones de jornada y recibir el mismo salario?**

Sí, como mínimo:

- Ambos tienen un permiso de 15 días cuando se casan.
- Ambos tienen 2 días de permiso por fallecimiento, accidente o enfermedad graves, hospitalización o intervención quirúrgica sin hospitalización que precise reposo domiciliario de parientes hasta el segundo grado de consanguinidad o afinidad (abuelos de ambos cónyuges, nietos, padre, madre, hermanos, cónyuge, hijos, cuñados, suegros), a no ser que tenga que desplazarse fuera del lugar de trabajo, en que tendrán 4 días de permiso.
- La trabajadora podrá salir de su trabajo el tiempo que necesite para la realización de los exámenes prenatales y de las técnicas de preparación al parto.

- El trabajador tiene un permiso de 2 días cuando nace su hijo, a no ser que tenga que desplazarse fuera del lugar de trabajo, en este caso tendrá 4 días de permiso.
- La madre o el padre tendrán derecho a ausentarse del trabajo durante una hora, en los casos de nacimientos de hijos prematuros o que deban permanecer hospitalizados tras el parto. Asimismo, tendrán derecho a reducir su jornada hasta un máximo de dos horas, con la disminución proporcional del salario.

El/la trabajador/a tendrá derecho a adaptar la duración y distribución de la jornada de trabajo para hacer efectivo su derecho a la conciliación de la vida personal, familiar y laboral en los términos que se establece en la negociación colectiva o en el acuerdo a que llegue con el empresario respetando, en su caso lo previsto en aquella.

#### **¿Y qué tiene que hacer el trabajador?**

Antes de dejar su puesto de trabajo debe avisar al empleador. Una vez haya regresado del permiso debe entregar un justificante del motivo que le llevó a pedir el permiso.

## **4. LA EXCEDENCIA**

### **¿Qué es una excedencia?**

Es el permiso a que tiene derecho el/la trabajador/a durante un período de tiempo pero sin derecho a seguir recibiendo el salario que venía cobrando.

### **4.1 POR CUIDADO DE HIJOS O MENORES ACOGIDOS**

#### **¿Qué es la excedencia por cuidado de un hijo o menor acogido?**

Es el permiso de trabajo al que tiene derecho el trabajador por un periodo máximo de 3 años para cuidar al hijo/a, sea biológico o sea por adopción o por acogimiento (permanente o preadoptivo aunque éstos sean provisionales).

#### **¿Desde qué momento puede pedir la excedencia?**

Desde el nacimiento del hijo/a o desde que se hace firme la resolución administrativa o judicial de la adopción o del acogimiento.

#### **¿Cómo afecta esta excedencia al trabajador en sus derechos como tal?**

- No tiene derecho a recibir salario alguno por parte de su empresa.
- Se le reserva su puesto de trabajo durante el primer año de excedencia y después se le reserva un puesto de trabajo dentro del mismo grupo

profesional o categoría equivalente. Si se trata de una familia numerosa, la reserva de su puesto se mantendrá durante 15 ó 18 meses, según sea de categoría general o especial.

- Se tiene en cuenta el tiempo de excedencia a la hora de contar la antigüedad del trabajador en la empresa.
- Tiene derecho a asistir a cursos de formación profesional a los que deberá llamarle su empleador, especialmente cuando vaya a volver a incorporarse al trabajo.
- Además, por convenio colectivo pueden preverse otros supuestos de excedencia.
- Esta excedencia puede disfrutarse de forma fraccionada.

#### **¿Tiene derecho a alguna prestación?**

Sí, tiene derecho a una prestación no económica de la Seguridad Social por hijo a cargo.

#### **¿Qué es la prestación no económica por hijo a cargo?**

Es el derecho que tiene el/la trabajador/a con una excedencia por cuidado de hijo o menor acogido a que se considere los tres años de su excedencia como tiempo que ha cotizado a la Seguridad Social.

#### **¿Qué quiere decir que se entiende como si hubiera cotizado a la Seguridad Social?**

Quiere decir que se va a tener en cuenta ese tiempo cuando tenga que acceder a las prestaciones de la jubilación, incapacidad permanente, muerte y supervivencia, maternidad y paternidad.

## **4.2 POR CUIDADOS FAMILIARES**

#### **¿Cuándo puede pedir un/a trabajador/a esta excedencia?**

Cuando tenga a su cuidado directo un familiar hasta el segundo grado de consanguinidad o afinidad (abuelos de ambos cónyuges, nietos, padre, madre, hermanos, cónyuge, hijos, cuñados, suegros), que por su edad, o por haber tenido un accidente o padecer una enfermedad o discapacidad no pueda valerse por sí mismo y no trabaje.

#### **¿De cuánto tiempo puede ser esta excedencia?**

Puede durar un tiempo máximo de 2 años, salvo que por negociación colectiva se amplíe.

#### **¿Cómo afecta esta excedencia al trabajador/a en sus derechos como tal?**

- No tiene derecho a recibir salario alguno por parte de su empresa.

- Se le reserva su puesto de trabajo durante el primer año de excedencia, y después se le reserva un puesto de trabajo dentro del mismo grupo profesional o categoría equivalente.
- Se tiene en cuenta el tiempo de excedencia a la hora de contar la antigüedad del trabajador en la empresa. El primer año de excedencia será considerado como período efectivamente cotizado a la Seguridad Social a efectos de la prestación de jubilación, incapacidad permanente, muerte y supervivencia, maternidad y paternidad.
- Tiene derecho a asistir a cursos de formación profesional a los que deberá llamarle su empleador, especialmente cuando vaya a volver a incorporarse al trabajo.
- Además, por convenio colectivo pueden preverse otros supuestos de excedencia.
- Esta excedencia puede disfrutarse de forma fraccionada.

# AYUDAS EN MATERIA DE EMPLEO

OTRAS **AYUDAS** QUE ES IMPORTANTE QUE LAS FAMILIAS CON HIJOS CONOZCAN SON LAS QUE SE DAN EN MATERIA DE EMPLEO. EN ESTE ÁMBITO, LAS AYUDAS PUEDEN IR ORIENTADAS A LA CONCESIÓN DE PRESTACIONES ASISTENCIALES POR EL ESTADO A TRAVÉS DEL SERVICIO PÚBLICO DE EMPLEO ESTATAL (SPEE), O AL FOMENTO DE LA CONTRATACIÓN DE DETERMINADAS PERSONAS QUE EL ESTADO ESTABLECE DENTRO DE SU POLÍTICA DE EMPLEO ANUAL.

Conozcámoslas brevemente:

## 1. PRESTACIONES POR DESEMPLEO DE NIVEL ASISTENCIAL

### ¿Qué tipo de prestaciones existen?

- La prestación por desempleo contributiva cuando, entre otros requisitos, el/la trabajador/a haya cotizado a la Seguridad Social por la contingencia de desempleo durante un tiempo determinado (al menos 360 días), y pudiendo y queriendo trabajar pierde su empleo de forma temporal o definitiva, o vea reducida temporalmente su jornada ordinaria diaria de trabajo entre un mínimo de un 10 y un máximo de un 70 por ciento, siempre que el salario sea objeto de análoga reducción en virtud del artículo 47 del Estatuto de los Trabajadores.
- El subsidio por desempleo, de nivel asistencial.
- La renta activa de inserción.

### ¿Qué es la protección por desempleo de nivel asistencial?

Es la posibilidad que tiene un/a trabajador/a en situación de desempleo de recibir una cantidad de dinero, llamada subsidio de desempleo, bien sea porque ha agotado la prestación contributiva, bien porque no cotizó el tiempo suficiente para recibir la prestación contributiva, o porque es emigrante retornado, porque ha sido liberado de prisión, o declarado plenamente capaz o en grado de incapacidad permanente parcial. Además, durante el período en que se percibe el subsidio por desempleo para trabajadores mayores de cincuenta y cinco años, el SEPE cotizará por la contingencia de jubilación.

Asimismo, la acción protectora comprende acciones específicas de formación, orientación, etc., a favor de los trabajadores desempleados que tengan por objeto el fomento del empleo estable.

### **¿Influye la situación familiar para beneficiarse de estas prestaciones?**

Sí, la existencia de hijos a cargo influye en los topes máximos y mínimos de la prestación contributiva que puede recibir un/a trabajador/a. Además, para tener derecho a determinados subsidios por desempleo se exige cumplir el requisito de tener responsabilidades familiares. También influye para determinar en algunos casos la duración del subsidio.

### **¿Qué se entiende por responsabilidades familiares a estos efectos?**

Un/a trabajador/a tiene responsabilidades familiares cuando su cónyuge y/o sus hijos menores de 26 años o mayores discapacitados o menores de 18 años acogidos, dependen económicamente de él, para lo cual los ingresos de la unidad familiar no deben superar una determinada cantidad.

En concreto, el conjunto de las rentas de la unidad familiar dividida por el número de miembros que la componen no debe ser superior en cómputo mensual, al 75% del Salario Mínimo Interprofesional (SMI), excluida la parte proporcional de dos pagas extras (483,98 € para 2015).

No se considerará carga familiar el cónyuge o cualquiera de los hijos citados cuando sus rentas individuales superen el 75% del SMI, aunque estas rentas sí se tomarán en cuenta junto con las del resto de la unidad familiar para calcular el límite de ingresos familiares.

La responsabilidad familiar debe existir en el momento en que se produce el hecho que da lugar a esta prestación, en el de la solicitud (inicial y de sus prórrogas y reanudaciones), y mantenerse durante el tiempo en que se cobra el subsidio. Si en la fecha del hecho causante el trabajador no tiene responsabilidades familiares, pero acredita tenerlas dentro del plazo de un año desde esa fecha, podrá obtener el subsidio.

### **¿Qué requisitos tienen que tener?**

1.- Los trabajadores que han agotado una prestación contributiva, además han de cumplir los siguientes requisitos:

- Estar desempleado/a.
- Estar inscrito como demandante de empleo durante el periodo de un mes desde el agotamiento de la prestación, sin haber rechazado oferta de colocación adecuada, ni haberse negado a participar, salvo causa justificada, en acciones de promoción, formación o reconversión profesional desde el agotamiento de la prestación contributiva. La



inscripción deberá mantenerse durante todo el periodo de duración del subsidio.

- Suscribir el compromiso de actividad.
  
- El/la trabajador/a desempleado/a no debe tener rentas de cualquier naturaleza que superen en cómputo mensual el 75% del SMI, excluida la parte proporcional de dos pagas extras (483,98 € para 2015). A efectos del subsidio para trabajadores mayores de 55 años únicamente se entiende cumplido este requisito cuando el trabajador acredite la carencia de rentas familiares.
  
- Tener responsabilidades familiares (ver epígrafe anterior), salvo excepciones.

2.- Trabajadores que, al producirse la situación legal de desempleo, no tienen cotizado el período mínimo para tener derecho a una prestación contributiva (360 días):

- Estar desempleado/a y en situación legal de desempleo.
  
- Inscribirse como demandante de empleo en el plazo de 15 días desde la situación legal de desempleo, mantener la inscripción y suscribir el compromiso de actividad.
  
- Haber cotizado en un régimen de la Seguridad Social que contemple la contingencia de desempleo al menos, 3 meses si tiene responsabilidades familiares o 6 meses si no las tiene.
  
- El/la trabajador/a desempleado/a no debe tener rentas de cualquier naturaleza que superen en cómputo mensual el 75% del SMI, excluida la parte proporcional de dos pagas extras (483,98 € para 2015). A efectos del subsidio para trabajadores mayores de 55 años únicamente se entiende cumplido este requisito cuando el trabajador acredite la carencia de rentas familiares.

3.- También pueden acceder al subsidio por desempleo los desempleados que cumpliendo los requisitos anteriormente mencionados sean emigrantes retornados, liberados de prisión, o hayan sido declarados plenamente capaces o en incapacidad permanente parcial

### **¿Durante cuánto tiempo se percibe el subsidio?**

1.- Trabajadores que han agotado una prestación contributiva:

Seis meses prorrogables por otros dos períodos de igual duración, hasta un máximo de 18 meses, con las siguientes excepciones:

- Las personas menores de 45 años que, teniendo responsabilidades familiares, hayan agotado una prestación contributiva de al menos 6 meses, tendrán además derecho a otra prórroga de 6 meses, hasta totalizar 24 meses.
- Las personas mayores de 45 años que teniendo responsabilidades familiares hayan agotado una prestación contributiva de 4 meses, tendrán además derecho a otra prórroga de 6 meses, hasta totalizar 24 meses.
- Las personas mayores de 45 años que teniendo responsabilidades familiares hayan agotado una prestación contributiva de al menos 6 meses, tendrán además derecho a dos prórrogas de 6 meses cada una, hasta totalizar 30 meses.
- Las personas mayores de 45 años que hayan agotado una prestación contributiva y no tengan responsabilidades familiares tendrán derecho a seis meses.

2.- Trabajadores que, al producirse la situación legal de desempleo, no tienen cotizado el período mínimo para tener derecho a una prestación contributiva:

- En el caso de que se tengan responsabilidades familiares: La duración de este subsidio estará en función de los meses cotizados, es decir, 3, 4, ó 5 meses de subsidio, si se han cotizado 3, 4 ó 5 meses respectivamente. Si se han cotizado 6 o más meses, la duración será de 21 meses.
- En el supuesto de que no se tengan responsabilidades familiares, 6 meses si se ha cotizado 6 o más meses. No se tiene derecho si se ha cotizado durante un período inferior.

3.-La duración del subsidio para trabajadores mayores de 55 años será hasta alcanzar la edad de jubilación en cualquiera de sus modalidades

4.- La duración del resto de subsidios (emigrantes retornados, liberados de prisión y declarados capaces o en incapacidad parcial) será de seis meses prorrogables por otros dos períodos de igual duración, hasta un máximo de 18 meses.

**¿De cuánto es el subsidio?**

Del 80% del IPREM, es decir, para el año 2015 es de 426 € al mes.

**¿Dónde tiene que acudir el trabajador/a a informarse y solicitarla?**

A la Oficina de Prestaciones de su localidad de residencia.

## **2. PROGRAMA DE FOMENTO DEL EMPLEO**

**¿Qué es el Programa de fomento del Empleo?**

El Estado establece una serie de medidas para fomentar la contratación de trabajadores que tienen especiales dificultades para encontrar un empleo.

**¿Cómo se lleva a cabo el Programa?**

Se establece una lista de colectivos beneficiarios de estas medidas y unas condiciones que los empleadores deben reunir en la contratación, de esta manera y a través del contrato para el fomento del empleo el trabajador/a consigue un trabajo estable y de calidad y el/la empleador/a goza de una serie de ventajas a la hora de cotizar a la Seguridad Social por ese trabajador/a.

**¿En qué medida las familias con hijos menores pueden beneficiarse del Programa para el fomento del empleo?**

Para conocer si se tiene derecho a alguna medida de fomento del empleo por pertenecer a alguno de los colectivos protegidos, deberá informarse en la oficina de empleo de su localidad.

## **BENEFICIOS FISCALES POR HIJO A CARGO EN EL IMPUESTO SOBRE LA RENTA DE LAS PERSONAS FÍSICAS (I.R.P.F.)**

EL PRINCIPAL OBJETIVO DEL IMPUESTO SOBRE LA RENTA DE LAS **PERSONAS FÍSICAS** (IRPF) ES FAVORECER QUE TODOS LOS CIUDADANOS CONTRIBUYAMOS EN EL SOSTENIMIENTO DE LOS GASTOS PÚBLICOS PARA PODER DISFRUTAR DE LOS SERVICIOS PÚBLICOS EN IGUALDAD DE POSIBILIDADES. ESTA CONTRIBUCIÓN HA DE HACERSE DE ACUERDO A LA CAPACIDAD ECONÓMICA DE CADA UNO DE MANERA QUE SE FACILITE LA REDISTRIBUCIÓN DE LA RENTA. PARA SABER CUÁL ES LA CAPACIDAD ECONÓMICA DE LOS CIUDADANOS HAY QUE TENER EN CUENTA SUS CIRCUNSTANCIAS PERSONALES Y FAMILIARES.

Las sucesivas reformas del IRPF tienen entre sus objetivos fundamentales mejorar la equidad, la eficiencia, la neutralidad, y la suficiencia, además de favorecer el crecimiento económico. A tal fin se elevan los umbrales de rentas no sometidas a tributación y se establece un tratamiento fiscal más equitativo de las circunstancias personales y familiares del contribuyente, mediante una notable elevación de las cuantías del mínimo personal y familiar, que no se someten a tributación al gravarse a un tipo cero.

Las medidas fiscales de apoyo a las familias pueden ser establecidas por el Estado, pero también pueden establecerlas las Comunidades Autónomas que han asumido esa competencia, o que por su Régimen Foral (País Vasco y Navarra) poseen ya esa competencia. Algunas de estas medidas consisten en la posibilidad de realizar la declaración conjunta, la exención de anualidades por alimentos percibidos de los padres en virtud de decisión judicial, la tributación favorable de las pensiones en favor de los hijos... Y por supuesto una serie de reducciones y deducciones que vamos a mencionar a continuación. No obstante, debe tenerse en cuenta que las principales novedades tributarias introducidas por la reforma del IRPF aprobada por la Ley 26/2014, de 27 de noviembre (como por ejemplo el incremento de los mínimos personal y familiar), resultarán aplicables en la declaración de Renta 2015 que se presentará entre abril y junio de 2016. Por lo tanto, estas medidas no afectarán a la declaración de Renta 2014, a presentar entre abril y junio de este año 2015.

A efectos del IRPF, constituyen modalidades de unidad familiar las siguientes:

- a) La integrada por los cónyuges no separados legalmente y, si los hubiere:
  - Los hijos menores de edad, salvo los que, con consentimiento de los padres, vivan independientes de éstos.

- Los hijos mayores de edad incapacitados judicialmente sujetos a patria potestad prorrogada o rehabilitada.

Por tanto, en el caso de una separación de hecho existe una unidad familiar.

b) En los casos de separación legal, o cuando no existiera vínculo matrimonial, la formada por el padre o la madre y todos los hijos que convivan con uno u otro, siempre que reúnan alguno de los requisitos del apartado anterior.

## **1. DEDUCCIONES ESTATALES**

### **¿Qué establece la normativa del impuesto?**

La normativa del IRPF establece un mínimo personal y familiar que no se somete a tributación.

### **¿Qué es el mínimo personal?**

Es la valoración que hace el Estado, a efectos del IRPF, de cuánto le cuesta a una persona cubrir sus necesidades vitales mínimas. Por tanto, esta cuantía no se considera renta disponible y no se somete a tributación.

### **¿Cuál es el mínimo personal en una unidad familiar formada por dos cónyuges para la Declaración Conjunta del Impuesto sobre la Renta a realizar en el año 2015?**

- El mínimo del contribuyente será único y por importe de 5.151 € anuales.
- Dicho importe se incrementará por cada cónyuge, atendiendo a sus circunstancias, en:
  - Cuando tenga una edad superior a 65 años, el mínimo del contribuyente se elevará en 918 € anuales. Si la edad es superior a 75 años, el mínimo se aumentará adicionalmente en 1.122 € anuales.
  - Cuando sea persona con discapacidad, además del importe del mínimo del contribuyente, se aplicará un mínimo por discapacidad de 2.316 € anuales, cuantía que se elevará a 7.038 € cuando acredite un grado de discapacidad igual o superior al 65%.
  - En concepto de gastos de asistencia, el mínimo por discapacidad del contribuyente se aumentará en 2.316 € anuales cuando aquel acredite necesitar ayuda de terceras personas o movilidad reducida, o un grado de discapacidad igual o superior al 65%.
  - Además, en este supuesto de unidad familiar, la base imponible se reducirá en 3.400 € anuales.

**¿Cuál es el mínimo personal en una unidad familiar monoparental (soltero/a, viudo/a, separado/a legalmente o divorciado/a con sus hijos menores de edad y que convivan con el contribuyente) para la Declaración del Impuesto sobre la Renta a realizar en el año 2015?**

- Con carácter general el mínimo del contribuyente será de 5.151 € anuales, más los importes adicionales según lo referido en el apartado anterior.
- Adicionalmente, la base imponible se reducirá en 2.150 € anuales cuando se trate de una unidad familiar monoparental y no exista convivencia entre los progenitores.

**¿Qué es el mínimo familiar?**

Es la valoración que hace el Estado, a efectos de IRPF, de cuánto le cuesta económicamente a un contribuyente atender las necesidades básicas de su familia. Existe un mínimo familiar por descendientes, otro por ascendientes y otro por discapacidad de ambos, cuyos importes no se someten a tributación.

**¿Qué requisitos tienen que tener los descendientes a cargo para que los progenitores se puedan beneficiar del mínimo familiar?**

- Que los descendientes sean menores de 25 años, o con discapacidad cualquiera que sea su edad.
- Que convivan con el contribuyente.
- Que no tengan rentas superiores a 8.000 € anuales, excluidas las exentas.
- Que no presenten independientemente declaración por el IRPF con rentas superiores a 1.800 €.

**¿Cuál es la valoración del mínimo familiar por descendientes?**

- 1.836 € anuales por el primero.
- 2.040 € anuales por el segundo.
- 3.672 € anuales por el tercero.
- 4.182 € anuales por el cuarto y siguientes.
- Adicionalmente, cuando el descendiente sea menor de 3 años el mínimo se elevará en 2.244 € anuales.
- En los supuestos de adopción y acogimiento, tanto preadoptivo como permanente, este aumento se producirá, con independencia de la edad del menor, en el período impositivo en que se realice la inscripción en el Registro Civil y en los dos siguientes o, en su caso, en el de la resolución judicial o administrativa correspondiente y en los dos siguientes, si aquella no fuera necesaria.

### **¿Y si el descendiente está unido a la unidad familiar por medio de un acogimiento o una tutela?**

Se asimilan a descendientes aquellas personas vinculadas al contribuyente por razón de tutela o acogimiento, en los términos previstos en la legislación civil aplicable. Por tanto, dándose esta circunstancia serán de aplicación los mínimos familiares anteriormente indicados.

### **¿Y en el caso de descendientes con discapacidad?**

Además de las cuantías que procedan por el mínimo familiar por descendientes:

- 2.316 € anuales por cada descendiente o ascendiente con discapacidad, cualquiera que sea su edad.
- 7.038 € anuales por cada uno de ellos que acrediten un grado de discapacidad igual o superior al 65%.
- Este mínimo se aumentará, en concepto de gastos de asistencia, en 2.316 € anuales por cada ascendiente o descendiente que acredite necesitar ayuda de terceras personas o movilidad reducida, o un grado de discapacidad igual o superior al 65%.

### **¿Cuál es la deducción para madres trabajadoras con hijos menores de 3 años?**

Las mujeres con hijos menores de 3 años con derecho a aplicación del mínimo por descendientes, que realicen una actividad por cuenta ajena o propia, que estén dadas de alta en régimen de Seguridad Social o Mutualidad correspondiente, podrán aminorar la cuota diferencial del Impuesto hasta en 1.200 € anuales por cada hijo menor de 3 años.

En los supuestos de adopción o acogimiento, tanto preadoptivo como permanente, la deducción se podrá practicar, con independencia de la edad del menor, durante los tres años siguientes a la fecha de la inscripción en el Registro Civil o, en su caso, la correspondiente resolución judicial o administrativa.

En caso de fallecimiento de la madre o cuando la guarda y custodia se atribuya de forma exclusiva al padre o, en su caso, a un tutor, éste tendrá derecho a practicar la deducción pendiente.

Se podrá solicitar a la Agencia Estatal de Administración Tributaria el abono de la deducción de forma anticipada, a razón de 100 € mensuales por cada hijo o menor que genere el derecho a la misma.

### **¿Qué nuevas deducciones vinculadas a circunstancias familiares pueden aplicarse en 2015?**

Con efectos de 1 de enero de 2015, se crean nuevos impuestos negativos a favor de contribuyentes que realizan actividades económicas por cuenta propia o ajena por la cual estén dados de alta en el régimen correspondiente de la Seguridad Social o mutualidad, para que puedan minorar la cuota diferencial del impuesto en las siguientes deducciones:

1. Descendientes con discapacidad con derecho a la aplicación del mínimo por descendientes, hasta 1.200 euros anuales por cada uno.
2. Ascendientes con discapacidad con derecho a la aplicación del mínimo por ascendientes, hasta 1.200 euros anuales por cada uno.
3. Por ser un ascendiente, o un hermano huérfano de padre o madre, que forme parte de una familia numerosa de categoría general, hasta 1.200 euros anuales.
4. Por ser un ascendiente, o un hermano huérfano de padre o madre, que forme parte de una familia numerosa de categoría especial, hasta 2.400 euros anuales.
5. Por ser un ascendiente separado legalmente, o sin vínculo matrimonial, con dos hijos sin derecho a percibir anualidades por alimentos, y por los que tenga derecho a la totalidad del mínimo por descendientes, hasta 1.200 euros anuales.

Asimismo, podrán acceder a estas deducciones los contribuyentes que perciban prestaciones contributivas y asistenciales por desempleo, pensiones de la Seguridad Social y de Clases Pasivas del Estado, prestaciones análogas reconocidas por determinadas mutualidades de previsión social.

Por todas estas deducciones se podrá solicitar a la Agencia Estatal de Administración Tributaria (AEAT) su abono de forma anticipada, como sucede con la deducción por maternidad.

## **2. DEDUCCIONES AUTONÓMICAS**

### **¿Quiénes pueden aplicar estas deducciones en su Declaración del Impuesto sobre la Renta?**

Aquellos contribuyentes que residan en la Comunidad Autónoma que establece las deducciones.

### **¿De dónde se deduce?**

De la cuota íntegra autonómica del Impuesto.

### **¿Qué tipo de deducciones puede haber?**





COMUNIDAD AUTÓNOMA	DEDUCCIONES
<b>ANDALUCÍA</b>	<p>Por adopción internacional.</p> <p>Para familia monoparental y con ascendientes mayores de 75 años.</p> <p>Por ayuda doméstica.</p> <p>Por asistencia a personas con discapacidad.</p> <p>Para beneficiarios de ayudas familiares.</p> <p>Por discapacidad del contribuyente.</p> <p>Por discapacidad del cónyuge o pareja de hecho.</p>
<b>ARAGÓN</b>	<p>Por nacimiento o adopción del tercer hijo o sucesivos</p> <p>Por nacimiento o adopción del segundo hijo, en atención al grado de discapacidad de alguno de los hijos.</p> <p>Contribuyentes mayores de 70 años.</p> <p>Por adquisición de libros de texto y material escolar.</p> <p>Por gastos individuales de primas individuales de seguros de salud.</p> <p>Por nacimiento o adopción del primer y/o segundo hijo.</p> <p>Por adopción internacional.</p> <p>Por cuidado de personas dependientes.</p>

<b>ASTURIAS</b>	<p>Por familia numerosa.          Por parto o adopción múltiples.          Por acogimiento no remunerado de mayores de 65 años.          Por adopción internacional          Acogimiento familiar de menores.          Para familias monoparentales.</p>
<b>BALEARES</b>	<p>Por cada contribuyente de edad igual o superior a 65 años.          Por adopción nacional o internacional de hijos.          Por cada contribuyente o miembro de la unidad familiar con discapacidad          Por adquisición de libros de texto.          Por gastos en primas de seguros individuales de salud.</p>
<b>CANARIAS</b>	<p>Por contribuyentes con discapacidad o mayores de 65 años.          Por familia numerosa.          Por nacimiento y adopción de hijos.          Por gastos de guardería.          Por estudios.          Por donación a hijos para la adquisición o rehabilitación de la primera vivienda habitual.</p>
<b>CANTABRIA</b>	<p>Por acogimiento familiar de menores.          Por cuidado de familiares por cada descendiente menor de 3 años y por cada ascendiente mayor de 70 años, y por cada ascendiente o descendiente que tenga la condición de minusválido.          Por gastos de enfermedad</p>
<b>CASTILLA-LA MANCHA</b>	<p>Por discapacidad del contribuyente.          Por nacimiento o adopción de hijos.          Por discapacidad de ascendientes y descendientes.          Para contribuyentes mayores de 75 años y por cuidado de ascendientes mayores de 75 años.          Por familia numerosa.          Por gastos en la adquisición de libros de texto y por la enseñanza de idiomas.          Por acogimiento familiar no remunerado de menores.          Por acogimiento no remunerado de mayores de 65 años o discapacitados.</p>

<b>CASTILLA Y LEÓN</b>	<p>Por discapacidad del contribuyente</p> <p>Por cuidado de hijos menores de 4 años.</p> <p>Por familia numerosa.</p> <p>Por nacimiento y/o adopción de hijos.</p> <p>Por partos múltiples o adopciones simultáneas.</p> <p>Por nacimiento o adopción, incluyendo partos múltiples o adopciones simultáneas o independientes.</p> <p>Por cuidado de hijos menores por persona empleada del hogar o en guarderías o centros escolares.</p> <p>Por paternidad.</p>
<b>CATALUÑA</b>	<p>Por nacimiento o adopción de hijos.</p> <p>Por viudedad del contribuyente.</p> <p>Por préstamos por estudios, deducción de intereses de financiación de estudios universitarios, de master y doctorado.</p>
<b>EXTREMADURA</b>	<p>Deducción por acogimiento familiar de menores.</p> <p>Por cuidado de familiares discapacitados.</p> <p>Por partos múltiples.</p> <p>Por compra de material escolar.</p> <p>Por gastos de guardería para hijos menores de 4 años.</p> <p>Para los contribuyentes viudos.</p>
<b>GALICIA</b>	<p>Por discapacidad, para contribuyentes discapacitados de edad igual o superior a 65 años que precisen ayuda de terceras personas.</p> <p>Por cuidado de hijos menores.</p> <p>Por familia numerosa.</p> <p>Por nacimiento y adopción de hijos.</p> <p>Por acogimiento familiar de menores.</p>
<b>LA RIOJA</b>	<p>Por nacimiento o adopción del segundo o ulterior hijo.</p>
<b>MADRID</b>	<p>Por nacimiento o adopción de hijos</p> <p>Por adopción internacional de hijos.</p> <p>Por acogimiento familiar de menores.</p> <p>Por acogimiento no remunerado de mayores de 65 años y/o discapacitados.</p> <p>Para familias con 2 o más descendientes e ingresos reducidos.</p> <p>Por gastos educativos, escolaridad, enseñanza de idiomas y adquisición de vestuario de uso exclusivo escolar.</p>

<b>MURCIA</b>	Por gastos de guardería para hijos menores de 3 años.
<b>COMUNIDAD VALENCIANA</b>	<p>Por realización de labores no remuneradas en el hogar, por uno de los cónyuges.</p> <p>Por custodia de hijos menores de 3 años, en guarderías y centros de primer ciclo de educación infantil.</p> <p>Por familia numerosa.</p> <p>Por nacimiento o adopción de hijos.</p> <p>Por nacimiento o adopción múltiples.</p> <p>Por nacimiento o adopción de hijos discapacitados.</p> <p>Por ascendientes mayores de 75 años o mayores de 65 discapacitados.</p> <p>Por contribuyentes con 2 o más descendientes.</p> <p>Para contribuyentes discapacitados de edad igual o superior a 65 años.</p> <p>Por percepción de ayudas a la maternidad.</p> <p>Por conciliación del trabajo con la vida familiar.</p> <p>Por adquisición de material escolar.</p>

# AYUDAS SOCIALES A FAMILIAS NUMEROSAS

ENTRE LAS AYUDAS MÁS CONOCIDAS POR LOS CIUDADANOS SE ENCUENTRAN LAS QUE SE CONCEDEN A AQUELLAS FAMILIAS QUE, POR EL NÚMERO DE HIJOS QUE TIENEN, SON CONSIDERADAS COMO **FAMILIAS NUMEROSAS**. ES IMPORTANTE SABER QUE, PARA QUE LAS FAMILIAS NUMEROSAS PUEDAN GOZAR DE LOS BENEFICIOS QUE TIENEN, SERÁ NECESARIO, NO SÓLO REUNIR UNOS REQUISITOS, SINO TAMBIÉN SOLICITAR SU RECONOCIMIENTO A TRAVÉS DE LA CONCESIÓN DEL TÍTULO DE FAMILIA NUMEROSA POR EL ORGANISMO PÚBLICO COMPETENTE.

La normativa estatal vigente en esta materia se encuentra en la Ley 40/2003, de 18 de noviembre, de protección a las familias numerosas y en el Real Decreto 1621/2005 por el que se aprueba el Reglamento de dicha Ley.

Es importante conocer las ayudas previstas para este tipo de familias de una forma más detallada.

## 1. RECONOCIMIENTO DE LA CONDICIÓN DE FAMILIA NUMEROSA

Como ya se ha dicho, para que una familia goce de los beneficios que tiene ser familia numerosa es necesario que esta condición sea reconocida mediante un título oficial. Este título se concede, previa solicitud en el organismo competente de la Comunidad Autónoma, si se acreditan los requisitos legalmente establecidos.

### 1.1 TÍTULO DE FAMILIA NUMEROSA: EXPEDICIÓN.

#### ¿Qué es una familia numerosa?

Es aquella familia que está formada por:

- Uno o dos ascendientes con tres o más hijos, sean o no comunes.
- Uno o dos ascendientes con dos hijos (comunes o no), y al menos uno de los hijos con discapacidad o incapacitado para trabajar.
- Dos ascendientes con dos hijos (comunes o no), cuando los progenitores tengan discapacidad o estén incapacitados para trabajar, o al menos uno de ellos con un grado de discapacidad igual o superior al 65%.

- El padre o la madre separados o divorciados con tres o más hijos, comunes o no, aunque estén en distintas unidades familiares, si están bajo su dependencia económica, aunque no vivan en el hogar conyugal.
- Dos hermanos huérfanos de padre y madre, sometidos a tutela, acogimiento o guarda, sin estar a expensas del tutor, acogedor o guardador.
- Tres o más hermanos huérfanos de padre y madre mayores de 18 años o dos, si uno tiene discapacidad, que convivan y tengan dependencia económica entre sí.
- El padre o la madre con dos hijos, cuando haya fallecido el otro progenitor.

**¿Cuándo se considera que el hijo/a forma parte de la familia numerosa?**

- Cuando es soltero/a.
- Tiene menos de 21 años, excepto si tiene discapacidad o está incapacitado para trabajar, en que no hay edad límite.
- Cuando el/la hijo/a está realizando estudios universitarios, o de Formación Profesional de grado superior o encaminados a obtener un puesto de trabajo, la edad límite se extiende hasta 25 años inclusive.
- Vive con el padre y/o la madre, y depende económicamente de ellos.

**¿Dónde tienen qué residir los miembros de la familia numerosa?**

Han de residir en territorio español tanto los españoles como los extranjeros, ya que éstos tienen el mismo trato que los nacionales a efectos de esta protección.

**¿Qué es el título de familia numerosa?**

Es el documento que se concede para acreditar la condición de familia numerosa, así como la categoría en que la misma está clasificada y poder hacer uso de aquellos beneficios que estén establecidos para este tipo de familias, para lo cual deberá presentarse este título cada vez que quieran beneficiarse de las ayudas previstas. El título tendrá validez en todo el territorio nacional.

**¿Cómo se obtiene el título de familia numerosa?**

Hay que solicitarlo en el organismo público competente de cada Comunidad Autónoma, presentando la documentación necesaria para justificar que se cumplen los requisitos para ser familia numerosa.

**¿Este título vale para toda la vida?**

No, hay que renovarlo o dejarlo sin efecto cuando cambia el número de miembros de la familia, o las condiciones que dieron derecho al título. En este caso, la renovación deberá efectuarse en los tres meses siguientes al que se produjo la variación.

### **¿Existe una única modalidad de familia numerosa?**

No, hay dos categorías:

- Especial:
  - Las que tengan 5 ó más hijos.
  - Las que tengan 4 hijos si al menos 3 de ellos proceden de parto, adopción o acogimiento múltiples.
  - Las que tengan 4 hijos cuando los ingresos per cápita de la unidad familiar no superen el 75% del IPREM anual vigente, incluidas pagas extraordinarias.
- General:
  - Las restantes familias.

Cuando en la familia numerosa haya hijos con discapacidad, éstos se contabilizarán como dos hijos a los efectos de determinar la categoría.

A partir de la entrada en vigor de la Ley (9 de diciembre de 2003) los títulos expedidos al amparo de la Ley de 1971 quedan clasificados de forma automática en las nuevas categorías definidas en la Ley 40/2003, de 18 de noviembre.

## **2. BENEFICIOS ESTABLECIDOS PARA FAMILIAS NUMEROSAS**

Los beneficios que las familias numerosas tienen en determinados bienes y servicios los establecen:

- La Administración del Estado para todas las familias que posean el título de familia numerosa y residan en España.
- Las distintas Comunidades Autónomas para sus residentes.
- Las Corporaciones Locales (ayuntamientos, diputaciones...) para sus vecinos.

Para que las familias numerosas puedan disfrutar de estas ventajas es necesario presentar el título de familia numerosa en los lugares donde se contrata, se solicita o se disfruta del bien o servicio en el que se ofrece la ventaja.

Entre los beneficios que se establecen en el ámbito estatal están:

- Bonificación del 45% de las cuotas de la Seguridad Social (del empleador) por la contratación de un cuidador al servicio de una familia numerosa.
- Incremento del límite de ingresos para tener derecho a la asignación económica de la Seguridad Social por hijo a cargo menor de 18 años.

- Abono de forma anticipada de las deducciones del IRPF por contribuyente que forme parte de una familia numerosa. En el caso de las de categoría general, hasta 1.200 euros anuales y hasta 2.400 euros anuales para las de categoría especial.
- Ampliación de la duración del permiso de paternidad hasta 20 días para padres de familias numerosas.
- Ampliación del período considerado como cotizado y del de reserva del puesto de trabajo en caso de excedencia por cuidado de hijo.
- Derechos de preferencia para conseguir becas, reducción del 50% (para la categoría general), o exención (para la categoría especial) de tasas y precios públicos en el ámbito de la educación.
- Derecho al subsidio por necesidades educativas especiales asociadas a la discapacidad para el transporte y comedor.
- Bonificaciones del 20 ó 50% en las tarifas de transporte por carretera, ferrocarril y marítimo (dependiendo de la categoría). Estas bonificaciones son acumulables a otros descuentos establecidos.
- Descuento del 5% o el 10% (según categoría) en las tarifas aéreas nacionales.
- Derechos de preferencia en el acceso de actividades de ocio del IMSERSO (turismo y termalismo social) y bonificación en las cuotas a abonar.
- Bonificaciones en los precios de museos, auditorios y teatros estatales.
- Beneficios en materia de vivienda: acceso a ayudas financieras, subsidiación de préstamos,...
- Bono social en la tarifa eléctrica consistente en que a las familias numerosas no le serán de aplicación los incrementos de esta tarifa.
- Ayuda del Programa de Incentivos al Vehículo Eficiente (PIVE 7): las familias numerosas recibirán 3.000 € de subvención por la adquisición de vehículos nuevos de más de 5 plazas, siempre que se dé de baja a otro con una antigüedad mínima de diez años, que sea de su propiedad al menos durante los doce meses anteriores a la solicitud de la ayuda y que cuente con la Inspección Técnica de Vehículos, cuando el precio de los nuevos vehículos no exceda de 30.000 € (IVA no incluido).



## DIRECCIONES COMUNIDADES AUTONOMAS. FAMILIAS NUMEROSAS

---

<b>ANDALUCÍA</b>	<b>Dirección General de Personas Mayores, Infancia y Familias</b> C/ Avd Hytasa, 14 41071 Sevilla Tel. 955 048 000 - 955 048 289 <a href="http://www.juntadeandalucia.es">www.juntadeandalucia.es</a>
<b>ARAGÓN</b>	<b>Dirección General de Familia</b> C/ Vía Universitat, 36 50017 Zaragoza Tel. 976 716 623 – 976 714 382 <a href="http://www.aragon.es">www.aragon.es</a>
<b>ASTURIAS</b>	<b>Dirección General de Políticas Sociales</b> C/ Alférez Provisional s/n 33005 Oviedo Tel. 985 106 577 <a href="http://www.asturias.es">www.asturias.es</a>
<b>BALEARES</b>	<b>Institut Mallorquí de Afers Socials</b> <b>Govern de les Illes Balears</b> C/ Gral. Riera, 67 07010 Palma de Mallorca Tel. 971 763 325 <a href="http://www.imasmallorca.net">www.imasmallorca.net</a>
<b>CANARIAS</b>	<b>Dirección General de Protección del Menor y la Familia</b> C/ San Sebastián, 53 Edificio Príncipe Felipe 2ª planta 38071 Santa Cruz de Tenerife Tel. 922 477 699 <a href="http://www.gobcan.es">www.gobcan.es</a>
<b>CANTABRIA</b>	<b>Instituto Cántabro de Servicios Sociales</b> C/ Hernán Cortés, 9 39071 Santander Tel. 942 207 776 <a href="http://www.serviciosocialescantabria.org">www.serviciosocialescantabria.org</a>

---

---

<b>CASTILLA-LA MANCHA</b>	<b>Dirección General Familias, Menores y Promoción Social</b> Avd. Francia, 4 Torre 5 1ª planta 45071 Toledo Tel. 925 287 096 Fax: 925 266 112 <a href="http://www.iccm.es">www.iccm.es</a>
<b>CASTILLA Y LEÓN</b>	<b>Dirección General de Familia y Políticas Sociales</b> C/ Las Mieses N.26 4ª planta 47009 Valladolid Tel. 983 410 900 <a href="http://www.icyl.es">www.icyl.es</a>
<b>CATALUÑA</b>	<b>Departament de Bienestar Social i Família.</b> Avd. Paral·lel, 50-52 08001 Barcelona Tel. 934 831 000 Fax 934 831 170 <a href="http://www.gencat.cat">www.gencat.cat</a>
<b>CEUTA</b>	<b>Consejería de Asuntos Sociales</b> C/ Venezuela s/n Altos Mercado San José 51002 Ceuta Tel. 856 200 684 <a href="http://www.ceuta.es">www.ceuta.es</a>
<b>EXTREMADURA</b>	<b>Dirección General de Política Social y Familia</b> Avd. de Extremadura, 43 06800 Mérida (Badajoz) Tel. 924 006 012 <a href="http://www.gobex.es">www.gobex.es</a>
<b>GALICIA</b>	<b>Secretaría Xeral de Política Social</b> Edificio Administrativo San Caetano, s/n 15781 Santiago de Compostela (A Coruña) Tel. 981 545 622 <a href="http://www.xunta.es">www.xunta.es</a>

---

---

<b>LA RIOJA</b>	<b>Dirección General de Servicios Sociales</b> C/ Villamediana, 17 26071 Logroño Tel. 941 291 769 <a href="http://www.larioja.es">www.larioja.es</a>
<b>MADRID</b>	<b>Instituto Madrileño de la Familia y el Menor</b> C/ Gran Vía, 14 28013 Madrid Tel. 915803464 (Centralita) 012 <a href="http://www.madrid.org">www.madrid.org</a>
<b>MELILLA</b>	<b>Dirección General del Menor y de la Familia</b> C/ Carlos Ramírez de Arellano, 10 52003 Melilla Tel. 952 699 641 <a href="http://www.melilla.es">www.melilla.es</a>
<b>R. de MURCIA</b>	<b>Dirección General de Política Social</b> Avd. de la Fama, 3 30071 Murcia Tel. 968 362662 y 968 273 165 <a href="http://www.carm.es">www.carm.es</a>
<b>NAVARRA</b>	<b>Instituto Navarro para la Familia e Igualdad</b> C/ Abejeras 5 Bis 7 y 9 31007 Pamplona Tel. 848 421 260 <a href="http://www.navarra.es">www.navarra.es</a>
<b>PAÍS VASCO</b>	<b>Dirección de Política Familiar y Comunitaria</b> C/ Donostia – San Sebastián, 1 01010 Vitoria – Gasteiz Tel. 945 019 392 <a href="http://www.euskadi.net">www.euskadi.net</a>
<b>COMUNIDAD VALENCIANA</b>	<b>Dirección General de Familia y Mujer</b> C/ Castán Tobeña, 77 46018 Valencia Tel. 961247589 <a href="http://www.bsosial.gva.es">www.bsosial.gva.es</a>

---

## **AYUDAS SOCIALES A FAMILIAS MONOPARENTALES**

LAS FAMILIAS MONOPARENTALES SON AQUELLAS QUE ESTÁN INTEGRADAS POR **UNA PERSONA ADULTA SOLA** CON UNO O MÁS HIJOS A CARGO. LA SITUACIÓN DE MONOPARENTALIDAD PUEDE DERIVARSE DE REALIDADES MUY DIFERENTES, COMO SON EL FALLECIMIENTO DEL OTRO PROGENITOR, LA RUPTURA CONYUGAL O DE PAREJA Y TAMBIÉN TIENE QUE VER EN MUCHOS CASOS CON UNA ELECCIÓN INDIVIDUAL, LA DECISIÓN DE ASUMIR UNA MATERNIDAD O PATERNIDAD AL MARGEN DE CUALQUIER CONVIVENCIA ESTABLE.

Este tipo de familias ha ido creciendo en número en estos últimos años de manera importante, suponiendo cerca del 10 % del total de hogares y el 14'6 % del total de hogares con menores. En una proporción de casi 8 a 2, las familias monoparentales están encabezadas por mujeres; de ahí que desde diversos sectores se utilice también la expresión familias monomarentales para enfatizar el perfil femenino de esta modalidad familiar.

La legislación establece de manera creciente medidas de protección social específica para las familias monoparentales, especialmente para aquellas que tienen una situación socioeconómica de mayor vulnerabilidad.

Con independencia de las ayudas establecidas en el ámbito de competencias del resto de administraciones públicas (comunidades autónomas o corporaciones locales), desde la Administración General del Estado se contemplan ayudas específicas en las siguientes materias:

### **1. SEGURIDAD SOCIAL**

#### **1.1 PRESTACIONES POR MUERTE Y SUPERVIVENCIA**

Tradicionalmente, la situación de monoparentalidad que ha recibido una protección específica desde el sistema de Seguridad Social es la derivada del fallecimiento de uno de los miembros de la pareja, dando derecho (si se cumplen todos los requisitos legales) a un conjunto de prestaciones para compensar los efectos económicos que se producen por el fallecimiento.

Actualmente, se reconocen las siguientes prestaciones:

### **Pensión de viudedad**

Se concede al cónyuge superviviente (cuando haya hijos/as comunes o bien si el matrimonio se hubiera celebrado al menos un año antes del fallecimiento). No se exigirá dicha duración del vínculo matrimonial cuando, en la fecha de celebración del mismo, se acreditara un período de convivencia con el causante como pareja de hecho que, sumado al de duración del matrimonio, hubiera superado los 2 años. También se concede a los cónyuges separados judicialmente o divorciados (si no hubieran contraído nuevo matrimonio o constituido una pareja de hecho y acrediten tener derecho a pensión compensatoria, salvo que se trate de víctimas de violencia de género; no obstante, para las separaciones y divorcios previos al año 2008 hay requisitos específicos) Existe la posibilidad de reconocer pensión en caso de parejas de hecho (si reúnen determinados requisitos de tiempo de convivencia y de rentas).

La pensión se calcula aplicando un porcentaje a la base reguladora que en cada caso proceda (según la causa del fallecimiento y la situación a efectos de Seguridad Social de la persona fallecida). Con carácter general, el porcentaje es del 52%, si bien puede ser del 70% en determinadas circunstancias (cargas familiares, rentas limitadas y que la pensión sea la única o principal fuente de ingresos).

### **Prestación temporal de viudedad**

Será persona beneficiaria el cónyuge superviviente, cuando no pueda acceder a la pensión de viudedad por no acreditar que su matrimonio ha tenido una duración de 1 año o, alternativamente, por la inexistencia de hijos/as comunes, siempre que reúna el resto de requisitos generales exigidos (alta y cotización).

La cuantía de la prestación es igual a la de la pensión de viudedad que le hubiera correspondido y con una duración de 2 años.

### **Pensión de orfandad**

Serán beneficiarios los/as hijos/as del causante, los/as hijos/as del cónyuge superviviente (si cumplen ciertos requisitos).

En la fecha del fallecimiento del causante, los/as hijos/as indicados en los dos párrafos anteriores deben ser:

Con carácter general, menores de 21 años o mayores que tengan reducida su capacidad de trabajo en un porcentaje valorado en grado de incapacidad permanente, absoluta o gran invalidez.

En los casos de orfandad absoluta (inexistencia de progenitores o adoptantes):

Cuando el huérfano no efectúe un trabajo lucrativo, o cuando realizándolo, los ingresos que obtenga resulten inferiores en cómputo anual a la cuantía vigente

del Salario Mínimo Interprofesional que se fije en cada momento también en cómputo anual, la edad se amplía hasta los 25 años.

Si el huérfano estuviera cursando estudios y cumpliera los 25 años durante el transcurso del curso escolar, la percepción de la pensión de orfandad se mantendrá hasta el día primero del mes inmediatamente posterior al del inicio del siguiente curso académico.

En los casos de orfandad simple (cuando sobreviva uno de los progenitores o adoptantes):

Si el huérfano no trabaja o sus ingresos son inferiores al SMI, el límite de los 25 años también es aplicable desde el 1 de enero de 2014.

Igualmente, como en los casos de orfandad absoluta, si el huérfano estuviera cursando estudios y cumpliera los 25 años durante el transcurso del curso escolar, la percepción de la pensión de orfandad se mantendrá hasta el día primero del mes inmediatamente posterior al del inicio del siguiente curso académico.

La cuantía de la pensión es con carácter general el 20% de la misma base reguladora que la pensión de viudedad. En caso de orfandad absoluta, la pensión puede verse incrementada en función de determinadas circunstancias.

#### **Otras prestaciones por muerte y supervivencia**

La normativa prevé también que puedan concederse, según los casos, pensión o subsidio en favor de familiares (distintos de cónyuge e hijos), el auxilio por defunción (por gastos del sepelio) e indemnizaciones por accidente de trabajo y enfermedad profesional.

### **1.2 PRESTACIÓN POR NACIMIENTO O ADOPCIÓN DE HIJO EN CASO DE FAMILIAS MONOPARENTALES**

Esta prestación se encuentra desarrollada en el apartado II. 1 de esta Guía.

### **1.3 INCREMENTO DE LA DURACIÓN DEL SUBSIDIO POR MATERNIDAD NO CONTRIBUTIVO EN CASO DE FAMILIA MONOPARENTAL**

La duración de este subsidio para madres trabajadoras que no reúnan el periodo mínimo de cotización se incrementa en caso de familia monoparental en 14 días naturales más sobre los 42 establecidos con carácter general (véase el apartado II.3.1 de esta Guía).

A estos efectos, se entiende por familia monoparental la constituida por una sola persona adulta con el que convive el/la hijo/a nacido y que constituye el sustentador único de la familia.

#### **1.4 BONIFICACIÓN DEL 45% DE LAS CUOTAS A LA SEGURIDAD SOCIAL POR LA CONTRATACIÓN DE CUIDADORES FAMILIARES EN FAMILIAS NUMEROSAS MONOPARENTALES**

De cara a facilitar la conciliación de la vida familiar y laboral, se concede una bonificación del 45% de las cuotas a cargo del empleador por la contratación de un/a cuidador/a familiar en una familia numerosa (ya sea de categoría general o especial), cuando el ascendiente ejerza una actividad profesional por cuenta ajena o propia, fuera del hogar, o esté incapacitado para trabajar.

#### **1.5 CÁLCULO DEL LÍMITE DE INGRESOS PARA EL ACCESO A LAS PRESTACIONES FAMILIARES POR HIJO A CARGO**

En caso de una familia monoparental, la prestación familiar por hijo/a a cargo está supeditada a no superar un límite determinado de ingresos, teniéndose en cuenta sólo los ingresos del progenitor que convive en la unidad familiar, sin computar pues los del otro progenitor. No obstante, en los supuestos de nulidad, separación o divorcio, se computa la pensión compensatoria para el cónyuge fijada en la correspondiente resolución judicial.

## **2. FISCALIDAD (IRPF)**

La situación de monoparentalidad se contempla de forma específica en algunas previsiones de la normativa del Impuesto sobre la Renta de las Personas Físicas, como son:

### **2.1 CONSIDERACIÓN DE LA FAMILIA MONOPARENTAL COMO UNIDAD FAMILIAR A EFECTOS DE LA TRIBUTACIÓN CONJUNTA.**

Sería la formada por el padre o la madre y todos los/las hijos/as menores no emancipados/as que convivan con uno u otro. Una persona casada que no se haya separado, aún cuando no conviva con su cónyuge, no podrá incorporarse a una unidad familiar monoparental aunque tenga hijos a su cargo.

### **2.2 REDUCCIONES DE LA BASE IMPONIBLE Y MÍNIMO PERSONAL**

En declaraciones conjuntas de unidades familiares monoparentales, la base imponible se reducirá en 2.150 euros anuales. Hay que tener en cuenta que también es compatible con la aplicación del mínimo personal del contribuyente: 5.151 euros anuales.

### **2.3 ABONO ANTICIPADO DE LA DEDUCCIÓN PARA ASCENDIENTES SEPARADOS LEGALMENTE, O SIN VÍNCULO MATRIMONIAL, CON DOS HIJOS A CARGO**

La última reforma del IRPF incorpora el derecho a una deducción por importe de 1.200 euros anuales para ascendientes separados legalmente, o sin vínculo matrimonial, con dos hijos sin derecho a percibir anualidades por alimentos y por los que tengan derecho a la totalidad del mínimo por descendientes.

Esta deducción puede percibirse de forma anticipada hasta un importe de 100 euros mensuales, previa solicitud a la Agencia Estatal de Administración Tributaria.

### **2.4 DEDUCCIONES AUTONÓMICAS POR FAMILIA MONOPARENTAL**

Algunas Comunidades Autónomas prevén expresamente deducciones específicas para familias monoparentales (aplicables al tramo autonómico del impuesto). Para la declaración de IRPF que debe presentarse en este ejercicio se han previsto deducciones en Andalucía (100 euros) y Asturias (303 euros).



## **PRESTACIONES SOCIALES DEL SISTEMA PÚBLICO DE SERVICIOS SOCIALES A LAS FAMILIAS**

SE DENOMINA COMUNMENTE AL SISTEMA PÚBLICO DE SERVICIOS SOCIALES COMO EL CONJUNTO DE **SERVICIOS Y PRESTACIONES** QUE, CON OTROS SISTEMAS DE PROTECCIÓN SOCIAL (SANIDAD, EDUCACIÓN, RENTAS Y SEGURIDAD SOCIAL), FORMAN PARTE DEL ESTADO DE BIENESTAR SOCIAL.

Los servicios y prestaciones del Sistema Público de Servicios Sociales, tienen como finalidad:

- La promoción y desarrollo pleno de todas las personas, familias y grupos de la sociedad para la obtención de un mayor bienestar social y una mejor calidad de vida, en el entorno o en la comunidad donde se vive.
- La prevención y la lucha contra la pobreza, así como la eliminación de las causas que puedan conducir a la exclusión social.

Todo ello se realiza a través de las estructuras y servicios de las Administraciones Públicas de:

- La Administración General del Estado,
- Las Comunidades Autónomas y de las Ciudades de Ceuta y de Melilla,
- Las Corporaciones Locales (ayuntamientos, mancomunidades y diputaciones, entre otras) y/o entes públicos de carácter local.

### **¿Qué tipos de atención se prestan desde el Sistema Público de Servicios Sociales?**

Existen dos niveles de atención:

#### **PRIMER NIVEL DE ATENCIÓN O NIVEL DE ATENCIÓN PRIMARIA:**

Este primer nivel de atención es el que reciben los ciudadanos y ciudadanas cuando se dirigen a los Centros de Servicios Sociales de su Ayuntamiento o de su Junta Municipal más cercanos a su domicilio o residencia para solicitar información y atención profesional y recursos para la cobertura de sus necesidades sociales.

## EL SEGUNDO NIVEL DE ATENCIÓN O NIVEL DE ATENCIÓN MÁS ESPECIALIZADA:

Es el que se realiza desde los Servicios Sociales Específicos -sectoriales o especializados- de las Corporaciones Locales (especialmente de los Ayuntamientos) y de las Comunidades Autónomas y las Ciudades de Ceuta y de Melilla. Desde este nivel de atención se da respuesta a situaciones sociales de especial complejidad en las que es necesaria una alta especialización, por ejemplo: la atención a familias en situaciones especiales.

A continuación se describen las prestaciones básicas que forman parte de los servicios sociales de atención primaria, o sea del primer nivel de atención. Estas prestaciones existen en todas las comunidades autónomas y en los ayuntamientos (al menos, en los de más de 20.000 habitantes), aunque puedan ser llamadas de distinta manera.

Algunas de las prestaciones y servicios así como los equipamientos de los servicios sociales de atención primaria (cofinanciados por las tres administraciones: Ministerio de Sanidad, Servicios Sociales e Igualdad, las comunidades autónomas –excepto Navarra y País Vasco- y las corporaciones locales a través del Plan Concertado) son:

## 1. PRESTACIONES Y SERVICIOS

### **Información y orientación**

Esta prestación, con el fin de acceder y utilizar los recursos sociales y prevenir desigualdades, está dirigida no sólo a las personas, sino también a familias, grupos e instituciones que necesiten una información especializada sobre los derechos que les puedan corresponder y los recursos sociales que existen y a los que se les puede derivar, o indicar otros servicios o recursos a los que pueden acudir.

### **Ayuda a domicilio y apoyo a la unidad de convivencia.**

Esta prestación se dirige a personas y/o familias que necesitan una serie de atenciones de carácter personal, psicosocial, educativo, doméstico y técnico en su domicilio, de forma que se ayude a la convivencia de todos los miembros.

La prestación puede ser puntual o permanente, y la necesidad de la misma surge cuando una persona no puede realizar su actividad habitual o cuando sufre una crisis personal y familiar (personas mayores, personas con discapacidad, niños/as, adolescentes, jóvenes, mujeres...).

Los objetivos de esta prestación son:

- Prevenir y evitar el internamiento innecesario de personas, que con una alternativa adecuada, puedan permanecer en su medio habitual.
- Atender situaciones coyunturales de crisis personal o familiar.
- Promover la convivencia de la persona usuaria y su grupo familiar en la vida de la comunidad.
- Colaborar con las familias en los casos en que éstas no puedan atender totalmente las necesidades del usuario/a.
- Apoyar a grupos familiares en sus responsabilidades en la vida diaria.
- Favorecer el desarrollo de capacidades personales y de hábitos de vida adecuados.

Una breve descripción de situaciones que dan lugar a la ayuda a domicilio es la siguiente:

- Unidades familiares incompletas.
- Alguno de los miembros de la familia no cumple con sus obligaciones económicas.
- El presupuesto familiar se maneja inadecuadamente y hay una mala administración del hogar.
- La familia o la unidad de convivencia está limitada a la hora de atender las necesidades de uno de sus miembros.
- Existe conflicto en las relaciones familiares.
- Situaciones en las que una persona tiene unas circunstancias físicas, psíquicas o sensoriales que dificultan su movilidad en el hogar o imposibilitan su capacidad para la realización de tareas cotidianas.
- Situaciones de necesidad por el aislamiento y la soledad en la que se encuentra una persona.

La ayuda a domicilio puede consistir en una ayuda en el aseo y cuidado personal, para comer, en la supervisión en la medicación recetada por el médico, en una ayuda a la hora de moverse en el hogar, en el acompañamiento a la realización de visitas a centros de salud y otras gestiones, en la animación al ocio, en realización de la compra, en la realización de tareas de limpieza y mantenimiento de la casa, etc.

**Además esta ayuda a domicilio puede venir completada por:**

- Prestaciones técnicas como la supresión de barreras arquitectónicas, la adaptación de vehículos, etc.
- Apoyos a través de centros de día o de actuaciones conocidas como “respiro familiar”, en las que mediante la atención en pisos a las personas con una situación de crisis se permite a la familia atender sus propias necesidades en los períodos de descanso o de vacaciones.
- Actuaciones de carácter educativo que ayuden a fomentar hábitos adecuados de conducta y la adquisición de habilidades básicas para la vida diaria.
- Apoyos socio-comunitarios que ayuden a la persona a participar en actividades de tiempo libre como cine, teatro, excursiones, lectura, etc.
- Apoyos a la estructura familiar en situación de crisis.

**Alojamiento alternativo**

Esta prestación trata de dar a la persona o a la unidad de convivencia sin hogar o con dificultades en su propio hogar un entorno temporal de convivencia adecuado.

Con esta prestación se quiere dar respuesta a la necesidad de toda persona de tener un espacio digno donde alojarse y con el que pueda incorporarse al desarrollo de los aspectos esenciales de la convivencia social, o dicho de otra manera, es un instrumento que se utiliza desde los Servicios Sociales de Atención Primaria para poder normalizar la vida de la persona que recibe la prestación y apoyar su integración social.

**Prevención e inclusión social**

Esta prestación está dirigida a las personas o colectivos que están en situación de riesgo de pobreza, de pobreza o de exclusión social. Con ella se trata de luchar contra la pobreza y evitar la exclusión que se puede producir, o lograr que la persona se vuelva a integrar, familiar y socialmente.

Uno de los recursos que se utilizan para volver a integrar a la persona a la familia o unidad familiar y socialmente es el programa de Rentas Mínimas de Inserción, cuyo objetivo es asegurar un mínimo vital de subsistencia a la persona, mientras voluntariamente está integrado en el programa, desde el que se trabajará con ella para superar su situación mediante participación en un

itinerario de inserción social con actividades de apoyo psicosocial, cursos de formación, apoyo psicológico, formación pre y/o laboral, etc.

### **Fomento de la Solidaridad y de la cooperación social**

Por último, es importante destacar que existen una serie de actuaciones o prestaciones dirigidas a la población en general, para promover actitudes que favorezcan la convivencia ciudadana de personas y grupos con características distintas o especiales; y cuyo objetivo es potenciar la responsabilidad social en la comunidad en las situaciones de necesidad y como un complemento necesario para una mayor efectividad del resto de las prestaciones. Implica la promoción del voluntariado social.

## **2. EQUIPAMIENTOS DE LOS SERVICIOS SOCIALES**

### **2.1 CENTROS DE SERVICIOS SOCIALES**

Es el equipamiento fundamental del Sistema Público de Servicios Sociales. Son centros comunitarios públicos y abiertos a toda la población. En ellos existen unos equipos profesionales que disponen de los medios necesarios para dar soporte o desarrollar las prestaciones básicas que hemos visto antes. Su función es atender a los/as ciudadanos/as y las familias y a los grupos de población que viven una problemática social que les impide su desarrollo personal y comunitario.

#### **¿Qué prestaciones realizan?**

- Desarrollan las prestaciones de servicios sociales de atención primaria que ya hemos visto, a excepción de la prestación de alojamiento alternativo, que se realiza desde los centros de acogida y albergues.
- La coordinación y derivaciones necesarias a otros recursos, sean propios del Sistema de Servicios Sociales u otros sistemas de protección social.
- La creación de redes sociales que incluyan a todos los agentes que participen y que formen parte de la protección social en el territorio donde se ubica el Centro.
- La colaboración con la iniciativa social: asociaciones, instituciones, entidades sociales...

Asimismo desde los centros de servicios sociales se gestionan las ayudas de emergencia social y las rentas mínimas de inserción, así como se tramitan otros recursos para la atención de necesidades especiales (situaciones de dependencia por ej.)

### **¿Pueden tener equipamientos complementarios?**

Sí, su atención se puede ver complementada con otros equipamientos como son: comedores sociales, oficinas o servicios de información, centros sociales de estancia diurna, mini residencias o pisos tutelados.

## **2.2 CENTROS DE ACOGIDA**

Son centros residenciales que se destinan a acoger con carácter de urgencia y de forma transitoria, a personas, familias o grupos con dificultades sociales o carentes de medio familiar adecuado.

Dentro del centro se realizarán acciones de orientación y valoración e intervención social para normalizar la convivencia social. Estos centros pueden ser para:

- Niños, niñas y adolescentes
- Mujeres
- Polivalentes (por ej. familias)

## **2.3 CENTROS DE ACOGIDA PARA PERSONAS SIN HOGAR**

Estos centros se destinan a personas que están sin hogar, que pasan por una situación de necesidad. En ellos se les presta alojamiento, alimentación, vestido e higiene, así como otros medios técnicos para el refuerzo de las habilidades personales para la convivencia durante un tiempo delimitado según las necesidades de cada persona, individualmente valorada por profesionales del centro. En cuanto al proceso de intervención, el objetivo de la atención en este tipo de centros ha de ser la cobertura de las necesidades básicas e inicio del plan de trabajo, si se considera, para derivar luego a otro recurso de mayor exigencia, con la intención de crear un vínculo para poder desarrollar su itinerario.

Asimismo se realizan otra serie de actividades, como las de coordinación con los equipos profesionales de otros centros e instituciones para llevar a cabo eficazmente los programas de normalización y desarrollo personal, la intervención con la familia de origen para la normalización y el posible retorno de la persona institucionalizada, y la coordinación entre los servicios sociales

básicos y especializados para la consecución de los objetivos de mejora personal e inserción social de los usuarios/as de este tipo de equipamiento.

### 3. CATÁLOGO DE REFERENCIA DE SERVICIOS SOCIALES

Junto con estas prestaciones y equipamientos de los servicios sociales de atención primaria, el Sistema Público de Servicios Sociales tiene además prestaciones dirigidas específicamente a las familias. Dichas prestaciones varían de una a otra comunidad autónoma, aunque existe un cierto número de ellas comunes a todo el territorio.

A través del *Catálogo de Referencia de Servicios Sociales*

[http://www.msssi.gob.es/ssi/familiasInfancia/inclusionSocial/serviciosSociales/Catalogo\\_Servicios\\_Sociales/home.htm](http://www.msssi.gob.es/ssi/familiasInfancia/inclusionSocial/serviciosSociales/Catalogo_Servicios_Sociales/home.htm)), aprobado el 16 de enero de 2013 por el Consejo Territorial de Servicios Sociales y del Sistema para la Autonomía y Atención a la Dependencia, se recopilan aquellas prestaciones de referencia del Sistema Público de Servicios Sociales a las que podrían acceder las personas en el conjunto del territorio estatal, estableciéndose asimismo unos principios de calidad y buen uso comunes. La estructura de ese Catálogo, articulada en prestaciones de servicios y prestaciones económicas, contempla un área dedicada a las familias “Intervención y apoyo familiar” con las siguientes prestaciones que pasamos a detallar:

- *Intervención y orientación sociofamiliar:* Conjunto de actuaciones profesionales de ayuda psico-educativa y social para el tratamiento y resolución de las necesidades sociales y familiares de las personas, las familias, los grupos de población así como la comunidad de pertenencia. Incluye actuaciones dirigidas a la promoción del ejercicio de la parentalidad positiva, y otras medidas de orientación y apoyo específicas ante situaciones de conflicto familiar, dificultad psicosocial, riesgo de exclusión social y dinámicas de maltrato en el seno de la familia.
- *Mediación Familiar:* Intervención destinada a la gestión de conflictos entre los miembros de una familia en los procesos de separación o divorcio y otros supuestos de conflictividad familiar donde esté indicada, a través de un procedimiento no jurisdiccional, voluntario y confidencial, posibilitando la comunicación y negociación entre las partes para que traten de alcanzar un acuerdo viable y estable, y que atienda, también, a las necesidades del grupo familiar, especialmente de los niños y niñas, las personas con discapacidad, los mayores y las personas en situación de dependencia.

- *Puntos de Encuentro Familiar*: Recurso social especializado para la intervención en aquellas situaciones de conflictividad familiar en las que las relaciones de los niños con algún progenitor o miembro de su familia se encuentran interrumpidas o son de difícil desarrollo. Esta intervención es de carácter temporal, desarrollada por un profesional en un lugar neutral, y tiene como objetivo principal la normalización de la situación conflictiva, siguiendo en todo caso las indicaciones que establezca la autoridad judicial o administrativa competente y garantizando el interés y la seguridad de los niños y de los miembros de la familia en conflicto.
- *Atención socioeducativa de niños, niñas y adolescentes*: Conjunto de atenciones fuera del horario escolar como complemento de la escolarización obligatoria con el objeto de atender a las dificultades educativas específicas de la infancia y la adolescencia, mejorando su calidad de vida y su integración socioeducativa. Incluye entre otras actividades, talleres educativos y culturales y otros espacios de ocio.

Por último hay que señalar que en los Presupuestos Generales del Estado para cada año se consignan créditos adscritos al Ministerio de Sanidad, Servicios Sociales e Igualdad para la concesión de subvenciones económicas a las comunidades autónomas y las ciudades de Ceuta y de Melilla para la realización de distintos programas sociales como el citado anteriormente: Plan concertado o, en este ejercicio 2015, el dirigido al **apoyo a la familia y la infancia**, que se llevará a cabo desde las comunidades autónomas y las corporaciones locales, para, entre otros objetivos, contribuir a financiar el desarrollo de servicios de intervención y apoyo familiar definidos en el catálogo de referencia de servicios sociales.



## AYUDAS PARA FAMILIAS CON PERSONAS EN SITUACIÓN DE DEPENDENCIA

LA LEY 39/2006, DE 14 DE DICIEMBRE, DE PROMOCIÓN DE LA AUTONOMÍA PERSONAL Y **ATENCIÓN A LAS PERSONAS EN SITUACIÓN DE DEPENDENCIA**, ESTABLECE UN NUEVO DERECHO DE CIUDADANÍA QUE GARANTIZA ATENCIÓN Y CUIDADOS A LAS PERSONAS EN SITUACIÓN DE DEPENDENCIA EN TODO EL TERRITORIO NACIONAL, ES DECIR, A LAS PERSONAS QUE REQUIEREN APOYOS PARA REALIZAR LAS ACTIVIDADES BÁSICAS DE LA VIDA DIARIA, ALCANZAR UNA MAYOR AUTONOMÍA PERSONAL Y PODER EJERCER PLENAMENTE SUS DERECHOS DE CIUDADANÍA.

Para ello se ha creado el Sistema para la Autonomía y Atención a la Dependencia (SAAD), que ha sido implantado gradualmente, finalizando en 2015 con la incorporación de los beneficiarios valorados en grado I de dependencia, con la colaboración y participación de todas las Administraciones Públicas y la garantía de un contenido mínimo común de derechos para todos los ciudadanos en cualquier parte del Estado.

El catálogo de servicios y prestaciones económicas del SAAD comprende los servicios sociales de promoción de la autonomía personal y de la atención a la dependencia siguientes:

- Servicios:
  - a) Prevención de las situaciones de dependencia y los de promoción de la autonomía personal.
  - b) Tele-asistencia.
  - c) Ayuda a domicilio.
  - d) Centro de día y de noche.
  - e) Atención residencial.
  
- Servicios prestados a través de prestaciones económicas:
  - a) Prestaciones vinculadas al servicio de ayuda a domicilio, al servicio de centro de día, al servicio de centro de noche y al servicio de atención residencial.
  - b) Prestación de asistencia personal.
  
- Prestación económica específica para cuidados en el entorno familiar y apoyo a cuidadores no profesionales.

## **1. CONCEPTOS BÁSICOS**

### **¿Qué se entiende por “autonomía” a efectos de la Ley?**

Es la capacidad de controlar, afrontar y tomar, por propia iniciativa, decisiones personales acerca de cómo vivir de acuerdo con las normas y preferencias propias, así como desarrollar las actividades básicas de la vida diaria.

### **¿Qué es “dependencia”?**

Es el estado de carácter permanente en que se encuentran las personas que, por razones derivadas de la edad, la enfermedad o la discapacidad, y ligadas a la falta o a la pérdida de autonomía física, mental, intelectual o sensorial, precisan de la atención de otra u otras personas o ayudas importantes para realizar actividades básicas de la vida diaria o, en el caso de las personas con discapacidad intelectual o enfermedad mental, de otros apoyos para su autonomía personal.

### **¿Qué son las “actividades básicas de la vida diaria” (ABVD)?**

La Ley considera que son las tareas más elementales de la persona, que le permiten desenvolverse con un mínimo de autonomía e independencia, como son el cuidado personal, las actividades domésticas básicas, la movilidad esencial, reconocer personas y objetos, orientarse, o entender y ejecutar órdenes o tareas sencillas.

### **¿Quiénes tendrán derecho a la protección?**

Los/las españoles/as que cumplan los siguientes requisitos:

- Encontrarse en situación de dependencia en alguno de los grados establecidos. En este sentido se recogen determinadas peculiaridades para los menores de 3 años.
- Residir en territorio español y haberlo hecho durante cinco años, de los cuales dos deberán ser inmediatamente anteriores a la fecha de presentación de la solicitud. Para los menores de cinco años el periodo de residencia se exigirá a quien ejerza su guarda y custodia.

Las personas que, reuniendo los requisitos anteriores, carezcan de la nacionalidad española se regirán por lo establecido en la Ley Orgánica 4/2000, de 11 de enero, sobre derechos y libertades de los extranjeros en España y su integración social, en los tratados internacionales y en los convenios que se establezcan con el país de origen.

Para los menores que carezcan de la nacionalidad española se estará a lo dispuesto en las Leyes del Menor vigentes, tanto en el ámbito estatal como en el autonómico, así como en los tratados internacionales.

### **¿Cómo se valora la situación de dependencia?**

La valoración de la situación de dependencia se efectúa mediante la aplicación de un baremo, aprobado por el Real Decreto 174/2011, de 11 de febrero, que determinará el grado de dependencia de la persona valorada. Existe una escala de valoración específica (EVE) para los menores de tres años.

Para el reconocimiento de la situación de dependencia será necesario presentar una solicitud en los organismos competentes de la Comunidad Autónoma donde tenga la residencia el solicitante, y la Comunidad Autónoma dictará una resolución de reconocimiento del grado de dependencia.

Una vez determinada la situación de dependencia, los servicios sociales correspondientes de la Comunidad Autónoma, establecen el programa individual de atención (PIA), en el que se determinan las modalidades de intervención más adecuadas a sus necesidades, con la participación, previa consulta y, en su caso, elección entre las alternativas propuestas por parte del beneficiario y, en su caso, de su familia o entidades tutelares que le representen. En el supuesto de la prestación económica por cuidados en el entorno familiar, al ser una prestación excepcional, le corresponde a la Administración competente la decisión de su reconocimiento, y siempre a propuesta de los servicios sociales. Algunas comunidades autónomas dictan sólo una resolución en donde quedan establecidos tanto el grado de dependencia como el servicio o prestación económica reconocida.

### **¿Cuáles son los grados de dependencia?**

La Ley clasifica la situación de dependencia en tres grados, en función de la autonomía de las personas y la intensidad y tipo de ayuda que se necesita de otra persona:

- Grado I: Dependencia moderada: cuando la persona necesita ayuda para realizar varias actividades básicas de la vida diaria, al menos una vez al día o tiene necesidades de apoyo intermitente o limitado para su autonomía personal.
- Grado II: Dependencia severa: cuando la persona necesita ayuda para realizar varias actividades básicas de la vida diaria dos o tres veces al día, pero no requiere el apoyo permanente de un cuidador o tiene necesidades de apoyo extenso para su autonomía personal.

- Grado III: Gran dependencia: cuando la persona necesita ayuda para realizar varias actividades básicas de la vida diaria varias veces al día y, por su pérdida total de autonomía física, mental, intelectual o sensorial, necesita el apoyo indispensable y continuo de otra persona o tiene necesidades de apoyo generalizado para su autonomía personal.

## **2. PROTECCIÓN ESPECÍFICA DE LAS PERSONAS CUIDADORAS NO PROFESIONALES EN EL ENTORNO FAMILIAR**

De manera excepcional, cuando la persona beneficiaria esté siendo atendida por su entorno familiar, y se reúnan una serie de condiciones, podrá reconocerse, por la Comunidad Autónoma, una prestación económica para cuidados en el entorno familiar.

En este sentido, debe entenderse como cuidados no profesionales: la atención prestada a personas en situación de dependencia en su domicilio, por personas de la familia o de su entorno, no vinculadas a un servicio de atención profesionalizada.

Podrán asumir la condición de cuidadores no profesionales de una persona en situación de dependencia, su cónyuge y sus parientes por consanguinidad, afinidad o adopción, hasta el tercer grado de parentesco, cuando convivan en el mismo domicilio de la persona dependiente, y esté siendo atendido por ellos y lo hayan hecho durante el período previo de un año a la fecha de presentación de la solicitud.

Cuando la persona en situación de dependencia reconocida, tenga su domicilio en un entorno caracterizado por insuficiencia de recursos públicos o privados acreditados, despoblación, o circunstancias geográficas o de otra naturaleza que impidan o dificulten otras modalidades de atención, incluida la atención mediante servicios a través de la prestación vinculada, la Administración competente podrá excepcionalmente permitir la existencia de cuidados no profesionales por parte de una persona de su entorno que, aún no teniendo el grado de parentesco señalado en el apartado anterior, resida en el municipio de la persona en situación de dependencia o en uno vecino, y lo haya hecho durante el período de un año previo a la fecha de presentación de la solicitud.

Cuando la persona tuviera reconocida la situación de dependencia en grado III o II será necesaria la convivencia con la persona de su entorno, dada la necesidad de atención permanente y apoyo indispensable y continuo que se requiere. Cuando la persona tuviera reconocida la situación de dependencia en grado I, el

entorno habrá de tener además la consideración de rural y no será necesaria la convivencia en el domicilio de la persona dependiente.

#### **¿Qué condiciones prevé la Ley para esta prestación?**

Deben reunirse las condiciones adecuadas de convivencia y habitabilidad de la vivienda, y que se haya establecido en su programa individual de atención este tipo de cuidados a propuesta de los servicios sociales correspondientes.

Además, se establecen las siguientes condiciones de acceso a la prestación económica para cuidados en el entorno familiar y los requisitos de los cuidadores no profesionales de las personas en situación de dependencia:

a) Que la persona beneficiaria esté siendo atendida mediante cuidados en el entorno familiar, con carácter previo a la solicitud de reconocimiento de la situación de dependencia y no sea posible el reconocimiento de un servicio debido a la inexistencia de recursos públicos o privados acreditados.

b) Que la persona cuidadora cuente con la capacidad física, mental e intelectual suficiente para desarrollar adecuadamente por sí misma las funciones de atención y cuidado, así como que no tenga reconocida la situación de dependencia.

c) Que la persona cuidadora asuma formalmente los compromisos necesarios para la atención y cuidado de la persona en situación de dependencia.

d) Que la persona cuidadora realice las acciones formativas que se le propongan, siempre que sean compatibles con el cuidado de la personas en situación de dependencia.

e) Que la persona cuidadora facilite el acceso de los servicios sociales a la vivienda de la persona en situación de dependencia, con el fin de comprobar el cumplimiento de los requisitos o variación de las circunstancias, previo consentimiento de la persona beneficiaria.

#### **¿Cuál es el contenido de la prestación?**

Se trata de una prestación con una doble vertiente, en relación con su contenido.

Por una parte, la persona en situación de dependencia recibe una prestación económica destinada a compensar los gastos derivados de los cuidados en el entorno familiar que recibe, cuyo importe depende del grado de dependencia reconocido y su capacidad económica. Así, para 2015, la prestación puede oscilar entre 153 €/mes y 387,64 €/mes.

Y en relación con la persona cuidadora no profesional, debe ajustarse a las normas sobre afiliación, alta y cotización en la Seguridad Social aplicables a estos casos. Así, se prevé la suscripción con carácter voluntario de un Convenio especial por parte de la persona cuidadora no profesional con la Tesorería General de la Seguridad Social, siendo las cotizaciones a la Seguridad Social a cargo exclusivamente del cuidador no profesional.

Se promoverán además acciones de apoyo a los cuidadores no profesionales que incorporarán programas de formación, información y medidas para atender los períodos de descanso.

### **3. PRESTACIÓN ECONÓMICA DE ASISTENCIA PERSONAL**

La prestación económica de asistencia personal tiene como finalidad la promoción de la autonomía de las personas en situación de dependencia, en cualquiera de sus grados.

Su objetivo es contribuir a la contratación de una asistencia personal, durante un número de horas, que facilite al beneficiario el acceso a la educación y al trabajo, así como una vida más autónoma en el ejercicio de las actividades básicas de la vida diaria.

#### **¿Cuál es el contenido de la prestación?**

Se trata de una prestación económica cuyo importe depende del grado de dependencia reconocido y de la capacidad económica del beneficiario. Así, para 2015 la prestación puede oscilar entre 300 €/mes y 715,07 €/mes.

### **4. OFICINA DE ATENCIÓN A LA DISCAPACIDAD (OADIS)**

La Oficina de Atención a la Discapacidad es un órgano consultivo del Consejo Nacional de la Discapacidad adscrita a la Dirección General de Políticas de Apoyo a la Discapacidad del Ministerio de Sanidad, Servicios Sociales e Igualdad. El artículo 56 del Real Decreto Legislativo 1/2013, de 29 de noviembre, por el que se aprueba el Texto Refundido de la Ley General de derechos de las personas con discapacidad y de su inclusión social establece que: La Oficina de Atención a la Discapacidad es el órgano del Consejo Nacional de la Discapacidad, de carácter permanente y especializado, encargado de promover la igualdad de oportunidades, no discriminación y accesibilidad universal de las personas con discapacidad.

Con la Oficina de Atención a la Discapacidad colaborarán las organizaciones, entidades y asociaciones de utilidad pública más representativas de las personas con discapacidad y sus familias.

#### **¿Qué servicios ofrece?**

- Estudia y analiza las consultas y las quejas presentadas por las personas con discapacidad y/o sus familias que se consideren perjudicadas por un tratamiento discriminatorio por razón de discapacidad.
- Presta información y asesoramiento, en materia de no discriminación e igualdad de oportunidades y ausencia de accesibilidad a las personas con discapacidad y sus familias, así como personas jurídicas y organizaciones representativas de las personas con discapacidad, para que puedan hacer valer sus derechos.
- Propone medidas al Consejo Nacional de la Discapacidad para que prevengan situaciones de discriminación y mejoren la calidad de vida de las personas con discapacidad.
- El artículo 100, **Actuaciones previas**, del citado RD 1/2013 dice que con carácter previo a la instrucción y como actuaciones previas a la incoación del correspondiente expediente sancionador, el órgano competente para iniciar el procedimiento deberá recabar informe acerca del contenido de la denuncia, orden o petición, de los siguientes órganos:
  - a) Órganos competentes de las comunidades autónomas en cuyo territorio se hubieran producido las conductas o hechos que pudieran constituir infracción.
  - b) La Oficina de Atención a la Discapacidad.

#### **¿Cuáles son las materias que pueden ser objeto de consulta, queja o denuncia?**

Los ámbitos de actuación son:

- Telecomunicaciones y sociedad de la información.
- Espacios públicos urbanizados, infraestructuras y edificación.
- Transportes.
- Bienes y servicios a disposición del público.
- Relaciones con las Administraciones Públicas.

- Administración de Justicia.
- Patrimonio Cultural, de conformidad con lo previsto en el patrimonio histórico.

#### **¿Quiénes pueden acudir a la OADIS?**

- Cualquier persona con discapacidad y sus familias o los movimientos asociativos de las personas con discapacidad, siempre que invoquen que han sido objeto de discriminación por razón de su discapacidad.
- Organizaciones representativas de las personas con discapacidad y sus familias (asociaciones, corporaciones o fundaciones) cuyos fines sean la defensa de los derechos e intereses legítimos de las personas con discapacidad.

#### **¿Cómo se ofrece el servicio?**

- Telefónico, se atenderán las llamadas en horario de 9 a 14 horas, de lunes a viernes ambos días incluidos.

Teléfonos:        91 822 65 12  
                          91 822 65 13  
                          91 822 65 14  
                          91 822 65 23  
                          91 822 65 25

- A través:

Correo electrónico: **oadis@mssi.es**

Fax: **91 524 68 98** y 91 209 03 59

Página web: **<http://www.oadis.mssi.gob.es/>**

Se puede presentar la consulta y la queja **con certificado digital a través de la página web.**

- Presencial, concertando una cita, **a través de teléfono o del correo electrónico, cuando considere que es necesario.**

**Dirección de la OADIS:** C/ Alcalá, 37 7ª planta, despacho 708- Edificio de la Secretaría de Estado de Servicios Sociales e Igualdad. Madrid 28



## **AYUDAS EN CASO DE IMPAGO DE PENSIONES DE ALIMENTOS EN SITUACIONES DE SEPARACIÓN O DIVORCIO**

EN NUESTRA SOCIEDAD ACTUAL SE HA DETECTADO UN PROBLEMA SOCIAL DERIVADO DE LOS INCUMPLIMIENTOS DEL **PAGO DE ALIMENTOS ESTABLECIDOS** A FAVOR DE LOS HIJOS MENORES DE EDAD EN LOS SUPUESTOS DE SEPARACIÓN, DIVORCIO Y OTROS PROCESOS DE DERECHO DE FAMILIA. EL RESULTADO DE ESTOS INCUMPLIMIENTOS ES QUE SE PRODUCEN NUMEROSAS SITUACIONES DE PRECARIEDAD PARA LOS HIJOS MENORES Y, CON ELLO, PARA LA UNIDAD FAMILIAR EN QUE SE INTEGRAN.

Los poderes públicos deben dar cobertura y solución a estas situaciones de desatención de los hijos e hijas menores, proporcionando una garantía para la protección económica de las familias que se encuentren en estas circunstancias.

A continuación, vamos a ver más detalladamente los anticipos del Fondo de Garantía del Pago de Alimentos.

### **¿Qué es el Fondo de Garantía del Pago de Alimentos?**

Es un fondo público gestionado por la Dirección General de Costes de Personal y Pensiones Públicas del Ministerio de Hacienda y Administraciones Públicas. Su regulación se encuentra en el Real Decreto 1618/2007, de 7 de diciembre (BOE de 14 de diciembre de 2007).

La finalidad del Fondo es garantizar a los menores de edad y a los mayores discapacitados, el pago de los alimentos (pensiones alimenticias), reconocidos en resolución judicial o convenio judicialmente aprobado (en supuestos de separación legal, divorcio, declaración de nulidad, procesos de filiación o alimentos), cuando los mismos resulten impagados por la persona obligada a satisfacerlos.

### **¿Qué es el anticipo del Fondo de Garantía del Pago de Alimentos?**

Es la prestación económica que el Fondo reconoce al titular de los alimentos impagados, adelantándole la pensión alimenticia adeudada (en todo o en parte) por el obligado al pago.

### **¿Cuáles son las pensiones alimenticias que pueden ser objeto de anticipo?**

Las reconocidas, mediante resolución judicial o convenio judicialmente aprobado, por un Tribunal español cuando no sean abonadas por el obligado al pago.

Es imprescindible que se haya pedido la ejecución de la resolución judicial que reconoce el derecho a la pensión alimenticia, y que dicha ejecución resulte infructuosa, es decir, que no se haya podido cobrar la deuda.

#### **¿Quiénes pueden ser beneficiarios de los anticipos del Fondo?**

Los españoles, y nacionales de Estados miembros de la Unión Europea residentes en España, menores de edad (o mayores con un grado de discapacidad superior al 65%) que sean titulares de una pensión alimenticia impagada, y formen parte de una unidad familiar cuyos ingresos, en cómputo anual y por todos los conceptos, no superen cierto límite.

Los nacionales de otros Estados pueden ser beneficiarios, cumpliendo las mismas condiciones, si residen legalmente en España y el Estado de su nacionalidad reconoce anticipos análogos a los españoles en su territorio.

#### **¿Qué requisitos económicos hay que cumplir para tener derecho al anticipo?**

La unidad familiar en la que se integre el/la menor no puede superar un cierto límite de ingresos anuales, que depende del número de hijos con derecho a alimentos que forman parte de esa unidad familiar y se establece en relación con el Indicador Público de Renta de Efectos Múltiples (IPREM) vigente en el momento de la solicitud de anticipo, con arreglo a la siguiente escala:

---

<b>1 hijo</b>	1,5 x IPREM (9.585,20 € anuales en 2015)
<b>2 hijos</b>	1,75 x IPREM (11.182,73 € anuales en 2015)
<b>3 hijos</b>	2 x IPREM (12.780,26 € anuales en 2015)
<b>4 hijos</b>	2,25 x IPREM (14.377,79 € anuales en 2015)

y así sucesivamente.

---

Para el cómputo de ingresos se tienen en consideración los rendimientos de trabajo de los miembros de la unidad familiar, así como los que provengan del capital, actividades económicas y el saldo de las ganancias y pérdidas patrimoniales.

Su acreditación se efectúa por declaración de la persona solicitante, de los ingresos que disponga o prevea que vaya a disponer en el año natural en el que solicita el anticipo (importes íntegros), sin perjuicio de las comprobaciones que se realicen por la Dirección General de Costes de Personal y Pensiones Públicas.

### **¿Cuál es la cuantía del anticipo y el plazo máximo de percepción?**

La cuantía del anticipo por cada beneficiario es de 100 euros mensuales, salvo que la resolución judicial fije los alimentos por un importe menor, en cuyo caso se abonará este último.

El anticipo se abona por un período máximo de 18 meses y lo percibe la madre, el padre o la persona que ostente la guarda y custodia de la persona beneficiaria.

### **¿Cuáles son los efectos económicos del anticipo?**

Son desde el primer día del mes siguiente a la solicitud

### **¿Es incompatible la percepción del anticipo con otras prestaciones?**

Sí, es incompatible con la percepción de otras prestaciones o ayudas que tengan la misma naturaleza y finalidad que se reconozcan por las distintas Administraciones Públicas. El perceptor debe optar por una de ellas.

### **¿Cómo se solicita?**

El titular de la guarda y custodia del menor debe cumplimentar la solicitud de anticipo del Fondo de Garantía del Pago de Alimentos, aprobada por Resolución de 5 de septiembre de 2013 (BOE de 16 de septiembre de 2013), y que le pueden facilitar en:

- El Servicio de Atención al Ciudadano de la Dirección General de Costes de Personal y Pensiones Públicas (Avd. General Perón 38, Edificio Master's II, 28020 MADRID).
- Las Unidades de Clases Pasivas de las Delegaciones de Economía y Hacienda.

La solicitud puede presentarse en las citadas oficinas, así como en cualquiera de los registros públicos a los que se refiere el artículo 38 de la Ley 30/1992, de 26 de noviembre, de Régimen Jurídico de las Administraciones Públicas y del Procedimiento Administrativo Común.

La solicitud también puede encontrarla en el apartado "Solicitudes" del Portal de Clases Pasivas: [www.clasespasivas.sepg.pap.minhap.es](http://www.clasespasivas.sepg.pap.minhap.es) o solicitarla a través del correo electrónico de Clases Pasivas: [clases.pasivas@sepg.minhap.es](mailto:clases.pasivas@sepg.minhap.es)

### **¿Qué documentación debe acompañar a la solicitud?**

- En todas las solicitudes:
  - El testimonio del convenio judicialmente aprobado o de la resolución judicial que reconozca el derecho a los alimentos. Por testimonio se entiende la copia fehaciente de dicha resolución, expedida por el juzgado competente.

- El testimonio que justifique que se ha instado la ejecución de la resolución que reconoció los alimentos.
  - Certificación expedida por el/la Secretario/a del Juzgado que acredite el resultado infructuoso de la ejecución. Este documento no se precisa si se tramita el procedimiento de urgencia.
  - Libro de familia o certificación de nacimiento de los beneficiarios.
- En caso de menores extranjeros se precisa la justificación de la residencia legal (para no comunitarios) o la certificación de la inscripción en el Registro Central de Extranjeros (para menores nacionales de Estados de la Unión Europea).
  - Beneficiarios mayores discapacitados: Resolución o certificación de la discapacidad emitida por el IMSERSO u órgano competente de la Comunidad Autónoma.
  - Si el solicitante no es el/la padre/madre del beneficiario de los alimentos, documento justificativo de la guarda y custodia.

#### **¿Cuándo se tramita el procedimiento de urgencia?**

Cuando concurre alguna de las dos situaciones siguientes:

- Los recursos de la unidad familiar no superan el límite económico antes indicado, minorando el coeficiente en 0,5 puntos (Así: si se integra un solo menor el límite es 1 vez el IPREM; si se integran 2 menores 1,25 veces el IPREM, etc.).
- La persona que ostenta la guarda y custodia del menor es víctima de violencia de género, en los términos previstos en la Ley Orgánica 1/2004, de 28 de diciembre. Esta condición se acredita mediante sentencia condenatoria o resolución judicial que acuerde como medida cautelar para la protección de la víctima la prohibición de aproximación o prisión provisional del inculpado, así como en la forma prevista en el artículo 23 de la citada Ley Orgánica.

En el procedimiento de urgencia no se precisa la certificación del Secretario Judicial sobre el resultado infructuoso de la ejecución, siendo suficiente la declaración del solicitante sobre no haberse obtenido el pago de alimentos una vez transcurridos dos meses desde que se instó la ejecución de la resolución judicial.

#### **¿Cuál es el plazo máximo para resolver la solicitud de anticipo?**

- 3 meses en el procedimiento ordinario.
- 2 meses en el procedimiento de urgencia.

### **¿Qué obligaciones tiene el/la perceptor/a?**

Comunicar cualquier variación en la composición y situación económica de la unidad familiar, así como cuantas circunstancias puedan tener incidencia en la conservación y cuantía del anticipo, en el plazo máximo de 30 días desde la fecha en que se produzcan. Además deben someterse a las actuaciones de comprobación que procedan para verificar las condiciones de reconocimiento del anticipo.

### **¿Cuándo se extingue el anticipo?**

- Al cumplir el beneficiario 18 años de edad.
- Percepción de 18 mensualidades.
- Resolución judicial que así lo determine.
- Cumplimiento forzoso o voluntario del obligado al pago.
- Fallecimiento del obligado al pago o de la persona beneficiaria.
- Superación del límite de recursos económicos por alteración de los ingresos de la unidad familiar.

### **¿Qué consecuencia tiene el abono del anticipo?**

El Estado, al abonar los anticipos, se subroga en los derechos que corresponden al beneficiario frente al obligado al pago de los alimentos, reclamando al deudor el importe total de las cantidades que satisfaga el Fondo.

Esta subrogación transforma la naturaleza de la obligación, que pasa a ser de naturaleza pública, y su cobranza por el Estado se efectuará en la forma prevista en la Ley General Presupuestaria. Por ello, se informará al obligado de la existencia de resolución que reconozca el anticipo y, posteriormente, se practicará y notificará liquidación de las cantidades que adeuda al Estado, que deberá ingresar en el Tesoro Público y, en su defecto, serán exigidas por la Agencia Estatal de Administración Tributaria en periodo ejecutivo, mediante el procedimiento administrativo de apremio.

La resolución que reconoce el anticipo se comunica también al Juzgado o Tribunal que estuviere ejecutando la resolución judicial.

## SERVICIOS PARA CUIDADOS DE NIÑOS/AS MENORES DE 3 AÑOS

SON SERVICIOS QUE SE PONEN EN MARCHA DESDE LAS DISTINTAS COMUNIDADES AUTÓNOMAS Y CORPORACIONES LOCALES CON EL OBJETIVO DE HACER POSIBLE QUE LOS NIÑOS Y NIÑAS MENORES DE TRES AÑOS PUEDAN ACCEDER A UNA **ATENCIÓN SOCIO EDUCATIVA DE CALIDAD**, ASÍ COMO FAVORECER QUE LAS FAMILIAS PUEDAN HACER COMPATIBLE SU TRABAJO CON LAS RESPONSABILIDADES Y TAREAS FAMILIARES.

Hay distintos tipos de servicios para el cuidado de los niños y niñas menores de 3 años, que tienen una implantación desigual en las distintas Comunidades Autónomas:

- Escuelas infantiles.
- Casas de niños.
- Ludotecas.
- Servicios Educativos de ámbito rural.
- Centros de Encuentro para niños y mayores.
- Servicios de apoyo directo a las familias.

### **Escuelas Infantiles**

Es el servicio socioeducativo más extendido en las distintas comunidades autónomas y a él acuden los niños y niñas menores de 3 años de lunes a viernes durante un horario prolongado que facilita conciliar la vida familiar con el trabajo.

### **Casas de niños**

Este servicio es un complemento al cuidado de la familia y a él acuden los niños y niñas de lunes a viernes en un horario más reducido que el de las escuelas infantiles. Se mantienen reuniones con las familias cada cierto tiempo para orientarlas sobre los problemas cotidianos en la educación y en la crianza de los niños y las niñas.

### **Ludotecas**

Este servicio está destinado a los momentos de tiempo libre y pone a disposición de los niños y niñas y sus familias una serie de juegos o juguetes,

bien para utilizarlos dentro del mismo equipamiento o bien para llevarlos en préstamo a su domicilio.

### **Servicios de apoyo educativo en el ámbito rural**

Es un tipo de servicio educativo existente en algunas zonas rurales cuya población está muy dispersa por el territorio de la Comunidad Autónoma. En este tipo de servicio los profesionales son los que se acercan al entorno donde viven las familias, allí será donde les vayan orientando sistemática y periódicamente en las cuestiones que surjan sobre la educación de sus hijos e irán apoyando en todo aquello que sirva para ir preparando al niño al momento en que se tenga que incorporar a los centros de educación infantil.

### **Centros de encuentro para niños y mayores**

En este tipo de servicio se quiere favorecer que las familias y los niños tengan espacios de juego, encuentro y relación, de forma que se puedan prevenir situaciones de riesgo, y se pueda ayudar a resolver los problemas cotidianos en la educación y en la crianza de los niños y las niñas.

### **Servicios de apoyo directo a las familias**

Se trata de servicios o programas, como las Escuelas de Padres y Madres, que ofrecen una gran variedad de actividades, normalmente grupales, que tienen como finalidad la información, la orientación y el acceso a los más diversos recursos para madres y padres de menores de 3 años.

Servicios de atención a la primera infancia, a través de encuentros familia – profesionales con el fin de potenciar las habilidades de las niñas y niños y el rol de educadores en los progenitores.

También existen servicios para la detección de necesidades socioeducativas y posterior intervención en familias con menores en situación de riesgo social o inmigrantes y, en algunas comunidades, servicio de atención domiciliaria para familias con menores de 3 años.

Para informarse sobre escuelas infantiles y el resto de servicios disponibles para la atención a menores de 3 años, se ha de ir al Centro de Servicios Sociales de la localidad donde uno está empadronado o a la oficina de información que la Comunidad Autónoma tenga para asuntos relacionados con la infancia y la familia.

## BECAS Y AYUDAS AL ESTUDIO DEL MINISTERIO DE EDUCACIÓN, CULTURA Y DEPORTE

EL MINISTERIO DE EDUCACIÓN, CULTURA Y DEPORTE REALIZA ANUALMENTE VARIAS CONVOCATORIAS DE **BECAS Y AYUDAS AL ESTUDIO** PARA INICIAR O PROSEGUIR ENSEÑANZAS CONDUCENTES A LA OBTENCIÓN DE UN TÍTULO O CERTIFICADO DE CARÁCTER OFICIAL CON VALIDEZ EN TODO EL TERRITORIO NACIONAL.

### ¿A qué enseñanzas se dirigen las becas y ayudas al estudio?

Las becas de carácter general convocadas por el Ministerio de Educación, Cultura y Deporte se dirigen al alumnado que curse alguno de los estudios siguientes con validez en todo el territorio nacional:

- Enseñanzas postobligatorias y superiores no universitarias del sistema educativo español
  - Primero y segundo de Bachillerato.
  - Formación Profesional de grado medio y de grado superior.
  - Enseñanzas artísticas profesionales y artísticas superiores.
  - Enseñanzas deportivas.
  - Estudios de idiomas realizados en escuelas oficiales de titularidad de las administraciones educativas.
  - Otros estudios superiores.
  - Cursos de acceso y cursos de preparación para las pruebas de acceso a la Formación Profesional y cursos de formación específicos para el acceso a los Ciclos Formativos de Grado Medio y de Grado Superior impartidos por centros públicos y en centros privados concertados que tengan autorizadas enseñanzas de Formación Profesional.
  - Programas de cualificación profesional inicial y Formación Profesional Básica
- Enseñanzas postobligatorias y superiores universitarias del sistema educativo español
  - Enseñanzas universitarias conducentes a títulos oficiales de Grado, Master, Licenciado, Ingeniero, Arquitecto, Diplomado, Maestro, Ingeniero Técnico y Arquitecto Técnico.



- Curso de preparación para acceso a la universidad de mayores de 25 años impartidos por universidades públicas.
- Complementos de formación para acceso y obtención del título de Master y créditos complementarios para la obtención del título de Grado o para proseguir estudios oficiales de licenciatura.

#### **¿Qué tipo de ayudas se conceden?**

Si bien las modalidades de ayuda pueden modificarse en las distintas convocatorias que se van publicando, en la convocatoria publicada para el curso 2014/2015, en función de los estudios realizados, el cumplimiento de requisitos de carácter académico, o la situación personal del alumno y los medios económicos con que cuenta su unidad familiar, las becas pueden incluir alguno o algunos de los siguientes componentes:

- Beca matrícula
- Beca básica
- Cuantía fija ligada a la renta del estudiante
- Cuantía fija ligada a la residencia del estudiante durante el curso escolar
- Cuantía Variable

#### **¿Existe alguna ayuda especial por razón de insularidad o por residir en las ciudades autónomas de Ceuta y Melilla?**

No existe una ayuda independiente para las personas residentes en las Islas Baleares y Canarias o en Ceuta y Melilla, pero los alumnos de estos lugares que se vean en la necesidad de utilizar transporte marítimo o aéreo para acceder al centro docente en el que cursen estudios desde su domicilio, disponen de un suplemento sobre la beca que les corresponda.

#### **¿Qué requisitos se exigen para poder acceder a una de las becas o ayudas previstas en las distintas convocatorias?**

Para ser beneficiario/a de las becas o ayudas al estudio de carácter general será preciso:

- No estar en posesión o no reunir los requisitos legales para la obtención de un título del mismo o superior nivel al correspondiente al de los estudios para los que se solicita la beca y ayuda.
- Estar matriculado en las correspondientes enseñanzas, según lo establecido en la convocatoria.
- Carga lectiva superada: En función de los estudios, según lo establecido en las convocatorias.

- No superar los umbrales de renta y patrimonio familiar que se establecen en cada una de las convocatorias.

**¿Cuál es el umbral de renta y patrimonio familiar que no se puede sobrepasar para tener derecho a beca?**

Los umbrales de renta se publican en las distintas convocatorias de becas y ayudas. A título orientativo, los umbrales establecidos en la convocatoria (umbral 3) para poder ser beneficiario de la beca básica (200 €) en los niveles de estudios no universitarios correspondientes al curso 2014/2015 (y referidos al año 2013) son los siguientes:

<b>Familias de 1 miembro</b>	14.112,00 €
<b>Familias de 2 miembros</b>	24.089,00 €
<b>Familias de 3 miembros</b>	32.697,00 €
<b>Familias de 4 miembros</b>	38.831,00 €
<b>Familias de 5 miembros</b>	43.402,00 €
<b>Familias de 6 miembros</b>	46.853,00 €
<b>Familias de 7 miembros</b>	50.267,00 €
<b>Familias de 8 miembros</b>	53.665,00 €

A partir del octavo miembro se añadirán 3.391,00 euros por cada nuevo miembro computable de la familia.

Con estos mismos umbrales de renta (umbral 3), los alumnos universitarios tendrían derecho a la beca matrícula.

Asimismo, a título orientativo, los umbrales establecidos (umbral 1) para poder acceder en los niveles de estudios no universitarios a la cuantía fija ligada a renta, cuantía fija ligada a residencia y cuantía variable, son los siguientes:

<b>Familias de 1 miembro</b>	3.771,00 €
<b>Familias de 2 miembros</b>	7.278,00 €
<b>Familias de 3 miembros</b>	10.606,00 €
<b>Familias de 4 miembros</b>	13.909,00 €
<b>Familias de 5 miembros</b>	17.206,00 €

<b>Familias de 6 miembros</b>	20.430,00 €
<b>Familias de 7 miembros</b>	23.580,00 €
<b>Familias de 8 miembros</b>	26.660,00 €

A partir del octavo miembro se añadirán 3.079,00 euros por cada nuevo miembro computable de la familia.

Con estos mismos umbrales de renta (umbral 1), los alumnos universitarios tendrían derecho a la beca matrícula, la cuantía fija ligada a renta, cuantía fija ligada a residencia y cuantía variable.

En cuanto a los umbrales de patrimonio de los miembros de unidad familiar, las convocatorias señalan los siguientes límites, para el curso 2014/2015 (referidos al año 2013):

- 42.900 € para fincas urbanas distintas de la vivienda habitual, cuyo valor catastral se deberá minorar multiplicándolo por un coeficiente que va de 0,25 a 0,43, según la fecha de revisión de dicho valor catastral.
- 13.130 € por cada miembro de la unidad familiar, para las fincas rústicas.
- 1.700 € de rendimiento del capital mobiliario más ganancias y pérdidas patrimoniales.

Si se tienen varios de los elementos anteriores, sin llegar al límite en ninguno de ellos, la suma de los porcentajes respecto al límite de cada uno no podrá superar el 100%.

- 155.500 € de ingresos computables por actividades económicas

#### **¿Cuánto se percibe por la beca?**

Las cuantías se determinan anualmente. En la convocatoria general para el curso 2014/2015 se establecen las siguientes cantidades en euros:

- a) Cuantías becas y ayuda al estudio:
- Cuantía fija ligada a renta del solicitante: 1.500,00 €
  - Cuantía fija ligada a la residencia del estudiante durante el curso: 1.500,00 €
  - Cuantía variable y distinta para los diferentes solicitantes, que resultará de la ponderación de la nota media del expediente del estudiante y de su renta familiar, que en todo caso tendrá un importe mínimo de 60,00 €

- Cuantía básica (niveles no universitarios): 200,00 €
- Beca matrícula: comprenderá el precio público oficial de los servicios académicos universitarios correspondiente a los créditos en que se haya matriculado el estudiante por primera vez en el curso 2014/2015, según lo establecido en la convocatoria.
- Cuantías adicionales por domicilio insular o en Ceuta o Melilla que se vean en la necesidad de utilizar transporte marítimo o aéreo para acceder al centro docente en el que cursen sus estudios desde su domicilio. Según lo establecido en la convocatoria, en función de la situación del domicilio.

#### **¿Cómo y cuándo se solicita la beca o ayuda?**

Las distintas convocatorias de becas y ayudas que se publican en el Boletín Oficial del Estado determinan los plazos de presentación de solicitudes.

La presentación se realiza por Internet rellenando el formulario de solicitud al que se puede acceder a través de la página web del Ministerio de Educación, Cultura y Deporte en la dirección <https://sede.educacion.gob.es>. Previamente es preciso registrarse en la Sede Electrónica de dicho ministerio, si no se estuviera ya registrado.

En su caso, el solicitante deberá aportar posteriormente la documentación que le sea requerida.

#### **¿Existe algún tipo de ayuda específicamente destinada a alumnos con necesidades educativas especiales?**

Sí, el Ministerio de Educación, Cultura y Deporte realiza una convocatoria anual de ayudas para alumnado con necesidad específica de apoyo educativo que curse alguno de los niveles educativos que se especifican, que incluye ayudas directas y subsidios para el alumnado que presenta necesidades educativas especiales asociadas a discapacidad o trastorno grave de conducta, subsidios por necesidades educativas especiales asociadas a discapacidad o trastorno grave de conducta para familias numerosas, y ayudas para programas específicos complementarios a la educación reglada para alumnado con necesidad específica de apoyo educativo asociado a altas capacidades intelectuales.

#### **¿Concede el Ministerio de Educación, Cultura y Deporte alguna ayuda para libros y material escolar en niveles de enseñanza obligatorios?**

El Ministerio de Educación, Cultura y Deporte concede ayudas para libros y material didáctico para alumnado matriculado en Educación Primaria en la ciudad de Ceuta y para alumnado matriculado en Educación Primaria y en Educación Secundaria Obligatoria en la ciudad de Melilla y en centros del

Estado Español en el exterior, todo ello siempre que la matrícula se haya realizado en centros sostenidos con fondos públicos.

**¿Hay algún tipo de ayuda para realizar cursos de idiomas en el extranjero? ¿Y en España?**

El Ministerio de Educación, Cultura y Deporte realiza anualmente las siguientes convocatorias de cursos de idiomas:

- Para participar en cursos de inmersión en lengua inglesa organizados por la Universidad Internacional Menéndez Pelayo, destinados a titulados en Master en Profesorado de Enseñanza Secundaria Obligatoria y Bachillerato, Formación Profesional y Enseñanzas de Idiomas y a Maestros.
- Para participar en cursos de inmersión en lengua inglesa organizados por la Universidad Internacional Menéndez Pelayo, destinados a estudiantes de Enseñanzas Universitarias, Enseñanzas Artísticas Superiores, Otros estudios Superiores o Formación Profesional de Grado Superior
- Para la participación en un programa intensivo de inmersión lingüística en inglés en España, destinado a estudiantes de Bachillerato, de Grado Medio de Formación Profesional, de Artes Plásticas y Diseño, de Enseñanzas Deportivas, de Enseñanzas Profesionales de Música y Danza y de Idiomas de Nivel Intermedio y Avanzado.

Por último, existe una convocatoria para la realización de un curso de inmersión lingüística en lengua inglesa en colonias de vacaciones durante el mes de agosto y que se dirige a alumnos de Educación Primaria de 5º y 6º y de primer curso de Enseñanza Secundaria Obligatoria.

**¿A dónde dirigirse para obtener más información sobre las anteriores becas y ayudas?**

En la página web del Ministerio de Educación, Cultura y Deporte ([www.mecd.gob.es](http://www.mecd.gob.es)) se publican las distintas convocatorias de becas y ayudas en las que se especifican los requisitos, conceptos y cuantías de las ayudas, así como el plazo de presentación de solicitudes.

Asimismo, es posible solicitar información en la Subdirección General de Becas, y Atención al Estudiante, Orientación e Inserción Profesional del Ministerio de Educación, Cultura y Deporte. C/ Torrelaguna, 58 28027 Madrid, y en el teléfono de información: 91 3277681.

## AYUDAS EN MATERIA DE VIVIENDA

EL PLAN ESTATAL DE FOMENTO DEL ALQUILER DE VIVIENDAS, LA REHABILITACIÓN EDIFICATORIA, Y LA REGENERACIÓN Y RENOVACIÓN URBANAS, 2013-2016, SON EL INSTRUMENTO BÁSICO POR EL QUE SE ARTICULA LA POLÍTICA ESTATAL DE VIVIENDA, SE ESTABLECEN LAS AYUDAS PARA SATISFACER LAS NECESIDADES DE VIVIENDA DE LOS GRUPOS SOCIALES MÁS VULNERABLES Y SE FIJAN LOS REQUISITOS QUE SE DEBEN CUMPLIR PARA PODER ACCEDER A LAS MISMAS.

Se trata de un Plan congruente y que sirve de apoyo a las reformas legislativas que en esta materia inició el Gobierno (Ley 4/2013, de 4 de junio, de Medidas de Flexibilización y Fomento del Alquiler de Viviendas; Ley 8/2013, de 26 de junio, de rehabilitación, regeneración y renovación urbanas; medidas de política fiscal), que plantea un cambio de modelo de la política de vivienda, que reorienta las metas y concentra los recursos disponibles en los sectores sociales más necesitados, en un marco de cooperación y de efectiva corresponsabilidad de las Administraciones públicas y los agentes privados, implicados todos en la realización efectiva de uno de los contenidos básicos de la política social y económica del Estado, como es el derecho a disfrutar de una vivienda digna y adecuada, al tiempo que se contribuye al empleo, el crecimiento y la competitividad de la economía y la sostenibilidad medioambiental.

### OBJETIVOS

Los objetivos del Plan son, en síntesis:

- Adaptar el sistema de ayudas a las necesidades sociales actuales y a la escasez de recursos disponibles, concentrándolas en dos ejes (fomento del alquiler y el fomento de la rehabilitación y regeneración y renovación urbanas).
- Contribuir a que los deudores hipotecarios para la adquisición de una vivienda protegida puedan hacer frente a las obligaciones de sus préstamos hipotecarios.
- Reforzar la cooperación y coordinación interadministrativa, así como fomentar la corresponsabilidad en la financiación y en la gestión.
- Mejorar la calidad de la edificación y, en particular, de su eficiencia energética, de su accesibilidad universal, de su adecuación para la recogida de residuos y de su debida conservación.

- Contribuir a la reactivación del sector inmobiliario, desde los dos elementos motores señalados: el fomento del alquiler y el apoyo a la rehabilitación de edificios y a la regeneración urbana.

Para la consecución de sus objetivos, el Plan se estructura en programas.

## **REQUISITOS GENERALES**

A los potenciales beneficiarios de las subvenciones les serán de aplicación las siguientes reglas de carácter general:

a) Cuando los beneficiarios sean personas físicas, deberán poseer la nacionalidad española, o la de alguno de los Estados miembros de la Unión Europea o del Espacio Económico Europeo, Suiza, o el parentesco determinado por la normativa que sea de aplicación. En el caso de los extranjeros no comunitarios, deberán tener residencia legal en España.

b) Cuando los beneficiarios sean personas físicas o unidades de convivencia constituidas por varias personas físicas, la determinación de los ingresos de la persona o unidad, a efectos de su valoración para la obtención de la ayuda, se atenderá a lo siguiente:

- Se calcula a partir de las declaraciones del Impuesto sobre la Renta de las Personas Físicas, correspondiente a la declaración presentada por el solicitante o por cada uno de los miembros de la unidad de convivencia, relativa al último período impositivo con plazo de presentación vencido, en el momento de la solicitud de la ayuda correspondiente.
- La cuantía resultante se convertirá en número de veces el IPREM en vigor durante el período al que se refieran los ingresos evaluados.
- El número de veces del IPREM resultante podrá ser ponderado mediante la aplicación, por parte de las Comunidades Autónomas y Ciudades de Ceuta y Melilla, de un coeficiente multiplicador único, comprendido entre 0,70 y 1, en función del número de miembros de la unidad de convivencia o de otros factores socio-económicos relevantes.

## **AYUDAS**

Las ayudas previstas en el presente Plan Estatal consisten en subsidiaciones de préstamos convenidos y subvenciones orientadas a fomentar el acceso a la vivienda en régimen de alquiler a sectores con dificultades económicas, al fomento de un parque público de vivienda de alquiler, a la rehabilitación de edificios y la regeneración y renovación de zonas urbanas, a la implantación del

informe de evaluación de edificios y al fomento de ciudades sostenibles y competitivas.

A continuación se detallan los programas, ayudas y condiciones que van dirigidos preferentemente a familias.

## 1. PROGRAMA DE SUBSIDIACIÓN DE PRÉSTAMOS CONVENIDOS

Este programa tiene por objeto el mantenimiento de las ayudas de subsidiación de préstamos convenidos regulados en los planes estatales de vivienda anteriores que cumplan con el ordenamiento vigente en la materia.

### ❖ Beneficiarios

- ✓ Los reconocidos en el correspondiente Plan Estatal del que proceda.

### ❖ Ayudas

- ✓ La subsidiación reconocida en el correspondiente Plan Estatal del que proceda.

## 2. PROGRAMA DE AYUDA AL ALQUILER DE VIVIENDA.

Facilitar el acceso y la permanencia en una vivienda en régimen de alquiler a sectores de población con escasos medios económicos.

Se otorga en función de la renta de las familias, con umbrales máximos de ingresos variables según su tamaño y composición, teniendo en cuenta que, cuanto mayor sea el número de miembros y menor su nivel de ingresos, podrán obtener más puntuación para ser beneficiarios de la subvención.

### ❖ Beneficiarios

Personas físicas mayores de edad que reúnan los siguientes requisitos:

- ✓ Ser titular o estar en condiciones de suscribir un **contrato de arrendamiento** de vivienda formalizado en los términos de la Ley 29/1994, de 24 de noviembre, de Arrendamientos Urbanos, en calidad de arrendatario.
- ✓ Que la vivienda arrendada o a arrendar, constituya o vaya a constituir la **residencia habitual y permanente del arrendatario**.
- ✓ Que los **ingresos** de las personas que tengan, o vayan a tener, su domicilio habitual y permanente en la vivienda arrendada, consten o



no como titulares del contrato de arrendamiento, sean, en conjunto, determinados de acuerdo con lo dispuesto en el apartado 2.b) del artículo 6 del RD, inferiores al límite máximo de ingresos de la unidad de convivencia que da acceso a la ayuda establecido en el apartado 5 del artículo 12, o excepcionalmente a 3 veces el IPREM. Las CCAA podrán fijar un límite inferior.

- ✓ Renta de la vivienda **igual o inferior a los 600 euros mensuales**. Las CCAA podrán fijar un límite inferior.

❖ **Ayudas**

- ✓ Hasta el 40% de la renta anual.
- ✓ Límite máximo: 2.400 euros anuales por vivienda.
- ✓ Plazo máximo: 12 meses prorrogables por sucesivos periodos de 12 meses, hasta la finalización del Plan. En todo caso, la fecha límite para percibir la ayuda será hasta el 31 de diciembre de 2016.

# **AYUDAS SOCIALES PARA AFECTADOS POR EL VIRUS DE LA HEPATITIS C (VHC) O EL VIRUS DE INMUNODEFICIENCIA HUMANA (VIH)**

EL MINISTERIO DE SANIDAD, SERVICIOS SOCIALES E IGUALDAD **CONCEDE AYUDAS SOCIALES** PARA AFECTADOS POR EL VIRUS DE HEPATITIS C Y EL VIRUS DE INMUNODEFICIENCIA HUMANA Y SUS FAMILIARES BENEFICIARIOS **COMO CONSECUENCIA DE ACTUACIONES REALIZADAS EN EL SISTEMA SANITARIO PÚBLICO.**

Para ello existen dos Comisiones que se encargan de gestionar dichas ayudas:

## **1. COMISIÓN DE EVALUACIÓN DE AYUDAS SOCIALES A AFECTADOS DE VHC (CEVHC)**

Mediante la Ley 14/2002, de 5 de junio, se establecen ayudas sociales a las personas con hemofilia u otras coagulopatías congénitas, que hayan desarrollado la hepatitis C como consecuencia de haber recibido tratamiento con concentrados de factores de coagulación en el ámbito del sistema sanitario público.

### **¿Qué personas tienen derecho a percibir esta ayuda?**

Las ayudas sociales que se determinan en la Ley están destinadas a dos grupos de personas:

- a. Personas afectadas.
- b. Personas beneficiarias.

### **a. ¿Qué personas son consideradas afectadas?**

Tienen la consideración de personas afectadas las que reúnen los siguientes requisitos:

- Ser hemofílicos o padecer una coagulopatía congénita.
- Haber recibido tratamiento con concentrados de factores de coagulación en el ámbito del sistema sanitario público.
- Haber desarrollado la Hepatitis C.

#### **b. ¿Qué personas son consideradas como beneficiarias?**

Tienen la consideración de personas beneficiarias las que pertenezcan a algunas de estas categorías:

- Personas afectadas beneficiarias. Son las personas vivas que han sido evaluadas y consideradas como afectadas por la Comisión de Evaluación de VHC (CEVHC).
- Familiares beneficiarios de afectados fallecidos. En el supuesto de que la persona afectada hubiera fallecido, se efectuará el pago a los hijos menores de edad y mayores con discapacidad, por partes iguales o, en defecto de ellos, al cónyuge no separado legalmente o, en su caso, la persona que hubiera convivido con el fallecido de forma permanente con análoga relación de afectividad a la del cónyuge, durante al menos los dos años anteriores al momento del fallecimiento o, en su defecto, los padres de las personas fallecidas.

#### **¿Cuál es el importe de la ayuda social que pueden percibir las personas beneficiarias?**

Las personas beneficiarias tienen derecho a la percepción, por una sola vez, de una ayuda social por un importe de 18.030,36 €.

#### **¿Cuándo se puede solicitar la ayuda?**

El plazo de presentación de las ayudas es de cuatro meses desde que se tenga conocimiento de haber desarrollado la hepatitis C con los criterios fijados.

#### **¿Dónde se pueden presentar las solicitudes de las ayudas?**

Las solicitudes se dirigirán al Ministerio de Sanidad, Servicios Sociales e Igualdad y se presentarán en cualquiera de los registros de las Administraciones Públicas y demás formas establecidas en la Ley de Régimen Jurídico y Procedimiento Administrativo Común.

#### **¿Qué organismo se encarga de gestionar estas ayudas?**

El órgano gestor es la Subdirección General de Promoción de la Salud y Epidemiología, de la Dirección General de Salud Pública, Calidad e Innovación.

#### **¿Qué organismo es el que paga la ayuda social?**

La ayuda social le corresponde al Ministerio de Sanidad, Servicios Sociales e Igualdad.

#### **¿Las ayudas sociales tienen exención fiscal?**

Sí. En la Ley del Impuesto sobre la Renta de las Personas Físicas se declaran exentas estas ayudas.

### **¿Son compatibles con otras prestaciones?**

Sí. La percepción de estas ayudas sociales es compatible con la de cualquier pensión pública que la persona beneficiaria tuviera derecho a percibir.

## **2. COMISIÓN DE AYUDAS SOCIALES PARA AFECTADOS POR EL VIRUS DE INMUNODEFICIENCIA HUMANA (CASVIH)**

Mediante el Real Decreto-Ley 9/1993, de 28 de mayo, se establecen ayudas a los afectados por el Virus de Inmunodeficiencia Humana (VIH) como consecuencia de actuaciones realizadas en el sistema sanitario público.

### **¿Qué personas tienen derecho a percibir esta ayuda?**

Las ayudas sociales que se determinan en el Real Decreto-Ley están destinadas a dos grupos de personas:

- a. Personas afectadas.
- b. Personas beneficiarias dependientes.

#### **a. ¿Qué personas son consideradas afectadas?**

Tienen la consideración de afectadas las personas que reúnen los requisitos recogidos en alguno de los cuatro grupos siguientes:

- Personas hemofílicas. Son las personas con hemofilia u otras coagulopatías congénitas contaminadas con VIH, que hubieran recibido tratamiento con hemoderivados dentro del sistema sanitario público antes del establecimiento de la obligatoriedad de las pruebas de detección del VIH.
- Personas transfundidas. Son las personas contaminadas con VIH como consecuencia de una transfusión sanguínea efectuada dentro del sistema sanitario público, antes del establecimiento de la obligatoriedad de las pruebas de detección del VIH.
- Cónyuges de personas afectadas hemofílicas o transfundidas. Son los cónyuges o personas que hayan formado una unidad familiar debidamente acreditada, con persona que reúna las características descritas en los apartados anteriores, y hubieran sido contaminados con el VIH por relación con la misma.
- Hijos o hijas de personas afectadas transfundidas, hemofílicas o de sus cónyuges. Son los hijos de las personas afectadas transfundidas,

hemofílicas o de sus cónyuges siempre que, habiendo nacido de un embarazo anterior a la fecha de diagnóstico del VIH de la madre, hubieran sido contaminados del referido virus.

#### **b. ¿Qué personas son consideradas beneficiarias?**

Son beneficiarias las personas que reúnen los requisitos recogidos en alguno de los siguientes grupos:

- Personas afectadas beneficiarias. Son las personas vivas que han sido evaluados y considerados como afectados por la Comisión de Ayudas Sociales a Afectados por VIH (CASVIH).
- Familiares beneficiarios de afectados fallecidos. En el supuesto de que la persona afectada con VIH, hubiera fallecido, se efectuará el pago a sus hijos por partes iguales o en defecto de ellos al cónyuge o persona con la que hubiera formado una unidad familiar debidamente acreditada o en su defecto a los padres.
- Hijos o hijas dependientes: Son los menores de veinticuatro años, de persona afectada viva o fallecida. Asimismo, tienen la consideración los hijos con discapacidad, cualquiera que fuera la edad, siempre que no realicen trabajo remunerado alguno.
- Adultos dependientes: Son los adultos dependientes de los afectados, mayores de sesenta y cinco años. Los adultos con discapacidad, asimismo dependientes, cualquiera que sea su edad, siempre que no realicen trabajo remunerado alguno.

#### **¿Quiénes tienen la consideración de personas dependientes?**

Se consideran dependientes aquellas personas que convivan con el afectado a sus expensas, y que no realicen trabajo remunerado ni perciban rentas patrimoniales, ni pensión alguna, excepto si se trata de pensiones percibidas por discapacitados en razón de dicha condición.

#### **¿Qué personas son consideradas discapacitadas?**

Se consideran discapacitadas aquellas personas que se encuentren en cualquiera de las situaciones previstas en la Ley 13/1982, de 7 de abril, o en la Ley 26/1990, de 20 de diciembre, siempre que hubieran obtenido del órgano competente de la Administración el reconocimiento del derecho a la aplicación de los beneficios previstos en las mismas.

#### **¿Cuáles son las ayudas que pueden recibir las personas beneficiarias?**

Las ayudas son de dos tipos:

- Por una sola vez, con un importe de 60.101,21 €.

- Una ayuda mensual con un importe de 610,17 €, cantidad fijada en los Presupuestos Generales del Estado para el año 2015 (AMFP).

**¿Cuál es el importe de las ayudas sociales que reciben las personas beneficiarias?**

El importe de las ayudas se establece de acuerdo con el grupo al que se pertenezca:

1. Personas afectadas beneficiarias. Las personas afectadas vivas son beneficiarias de dos tipos de ayudas:
  - Por una sola vez perciben 60.101,21 € todas las personas que han sido consideradas como afectadas.
  - Una ayuda mensual dependiendo de la edad:
    - Los afectados menores de 18 años percibirán el importe ordinario de AMFP (610,17 €).
    - Los afectados mayores de dieciocho años percibirán el importe ordinario de 2 veces el AMFP (1.220,34 €).
2. Familiares beneficiarios de afectados fallecidos. Los familiares de las personas afectadas con VIH, que hubieran fallecido, tendrán derecho a una ayuda, por una sola vez por un importe total de 60.101,21 €. El pago se efectuará a sus hijos por partes iguales o en defecto de ellos al cónyuge o persona con la que hubiera formado una unidad familiar debidamente acreditada o en su defecto a los padres.
3. Personas beneficiarias dependientes:
  - Hijos dependientes:
    - La ayuda mensual a percibir por los menores de 24 años, de persona afectada viva, es de dos tercios de la AMFP (406,78 €).
    - La ayuda mensual a percibir por los hijos discapacitados será vitalicia por el importe ordinario de la AMFP (610,17 €).
    - En el caso de hijos huérfanos de persona o personas afectadas, la ayuda mensual hasta los 24 años, será igual a cuatro tercios del importe ordinario de la AMFP (813,56 €). En el caso de que el/la hijo/a sea discapacitado/a la ayuda será vitalicia e igual a dos veces la AMFP (1.220,34 €).
  - Adultos dependientes:

- Una ayuda mensual vitalicia igual a la mitad de la AMFP (305,08 €), para los adultos dependientes, mayores de 65 años o discapacitados menores de esa edad.
- Si el/la afectado/a del que depende el adulto hubiere fallecido o falleciera, la ayuda será igual a dos tercios de la AMFP (406,78 €).

**¿Cuándo se puede solicitar la ayuda?**

El plazo de presentación de las ayudas es de tres meses computados a partir del momento en que se tenga conocimiento. Excepcionalmente hay un plazo de dos meses para los afectados que desconocieren su contaminación por VIH.

**¿Dónde se pueden presentar las solicitudes de las ayudas?**

Las solicitudes se dirigirán al Ministerio de Sanidad, Servicios Sociales e Igualdad y podrán presentarse en cualquiera de los registros de las Administraciones Públicas según los procedimientos establecidos en la Ley de Régimen Jurídico y Procedimiento Administrativo Común.

**¿Qué organismo se encarga de gestionar estas ayudas?**

El órgano gestor es la Dirección General de Servicios para la Familia y la Infancia.

**¿Qué organismos pagan las ayudas?**

El abono de la ayuda de pago único le corresponde al Ministerio de Sanidad, Servicios Sociales e Igualdad, mientras que las ayudas mensuales son abonadas por el Ministerio de Hacienda y Administraciones Públicas.

**¿Las ayudas sociales tienen exención fiscal?**

Sí. En la Ley del Impuesto sobre la Renta de las Personas Físicas se declaran exentas estas ayudas.

**¿Son compatibles con otras prestaciones?**

Sí. La percepción de estas ayudas sociales es compatible con la de cualquier pensión pública que la persona beneficiaria tuviera derecho a percibir.

# ACTIVIDADES DE CULTURA, DEPORTE Y TURISMO PARA FAMILIAS

DISTINTOS ORGANISMOS Y CENTROS DEPENDIENTES DE LA ADMINISTRACIÓN GENERAL DEL ESTADO OFRECEN **ACTIVIDADES CULTURALES, DEPORTIVAS Y DE TURISMO** PENSADAS PARA FAMILIAS CON NIÑOS/AS, QUE FACILITAN TANTO EL OCIO Y EL ESPARCIMIENTO COMPARTIDO ENTRE PADRES/MADRES E HIJOS/AS COMO EL ACCESO Y DISFRUTE DE LOS BIENES CULTURALES PARA TODAS LAS EDADES.

## 1. MUSEOS

Son muchos los museos de titularidad estatal que programan actividades para familias con hijos e hijas. En este apartado, se relacionan algunas que se llevan a cabo en los museos nacionales más representativos.

### 1.1 MUSEO NACIONAL DEL PRADO. “EL PRADO EN FAMILIA”

En el marco del programa EL PRADO EN FAMILIA, el Museo Nacional del Prado ha previsto una serie de actividades y materiales educativos dirigidos a familias con hijos/as con distintas edades:

- ***Pintor de nubes*** (familias con niños/as de 0 a 3 años)

Este espectáculo pretende ser un primer acercamiento sensorial al mundo de la pintura y, más concretamente, a las obras de El Greco. La música, las texturas y los efectos de luz harán las delicias de los más pequeños que podrán disfrutar de su primera experiencia en el Prado.

Una vez finalizada la actividad las familias podrán realizar una visita autónoma al Museo para disfrutar de las pinturas originales de El Greco.

Necesaria inscripción previa, a partir del 16 de febrero. Precio: 10 €/familia.

Fechas: 7 y 8 de marzo / 9 y 10 de mayo. Sábados: 11h., 16h., y 18h.  
/Domingos: 11h., 13h., y 16h.



- **Madrid, Madrid, Madrid** (familias con niños/as de 4 a 12 años)

Durante los meses de febrero, marzo y abril las familias podrán participar en la actividad *Madrid, Madrid, Madrid*, organizada con motivo de la exposición temporal *Goya en Madrid*. A través de las pinturas, pequeños y mayores podrán recordar cómo era y cómo se vivía a finales del siglo XVIII en esta ciudad, capital de la monarquía borbónica. Posteriormente, se realiza un taller relacionado con los contenidos vistos durante la exposición.

- **Entre perros anda el juego** (familias con niños/as de 4 a 12 años)

También con motivo de la exposición *Goya en Madrid* se pone a disposición de las familias un material didáctico que lleva por título *Entre perros anda el juego*. Con este material se puede realizar un recorrido autónomo por las salas de la exposición. Blas, un simpático perro que vivió en Madrid a finales del siglo XVIII, acompaña y muestra alguno de los personajes, costumbres y rincones más interesantes de esta ciudad.

Este material es gratuito y se puede recoger en los mostradores de información.

Para más información sobre las actividades del programa *El Prado en Familia* puede contactarse con los teléfonos 91 330 2884 y 91 330 2976.

## 1.2 MUSEO NACIONAL CENTRO DE ARTE REINA SOFIA.

Entre las numerosas actividades que este Museo organiza en los ámbitos educativo y familiar, se recogen a continuación las que están más orientadas a familias.

- **De la Mano** (familias con niños/as de 4 a 6 años)

Es una iniciativa cuyo objetivo es favorecer el encuentro con el arte contemporáneo desde edades muy tempranas. La propuesta se apoya pedagógicamente en la práctica psicomotriz y el juego como principio de aprendizaje y punto de partida para interpretar varias obras de la Colección del Museo a fin de propiciar un acercamiento al arte contemporáneo en el que la acción y el lenguaje, la percepción y el pensamiento, los niños y los adultos caminan *de la mano*.

Fechas; 11, 18 y 25 abril; 9, 16, 23 y 30 mayo; 6 junio.11:00 h - 13:00 h

Actividad gratuita previa inscripción.

Para más información [actividadesinfantiles@museoreinasofia.es](mailto:actividadesinfantiles@museoreinasofia.es)

- **Abierto por obras** ( familias con niños/as de 5 a 7 años)

La actividad para familias *Abierto por obras* se propone acercar a los niños y adultos al mundo del coleccionismo, como participantes activos y generadores de sus propias colecciones, partiendo de la selección y del intercambio.

La primera fase de la actividad consistirá en un acercamiento dialogado a las obras, posteriormente se propone a los participantes que, en grupos formados por varias familias y en base a un criterio concreto, seleccionen libremente un número de obras para formar su propia colección.

La segunda parte de la actividad consiste en un taller en el que todos los participantes, tanto niños como adultos, trabajarán de forma creativa tomando las obras seleccionadas en las salas como punto de partida. De este proceso creativo surgirán a su vez nuevas *colecciones* que los grupos familiares podrán exponer, comentar, compartir y en su caso intercambiar en el taller.

Fechas: 11, 18 y 25 abril; 9, 16, 23 y 30 mayo; 6 junio,- 11:00 h - 13:00 h /

Para más información [actividadesinfantiles@museoreinasofia.es](mailto:actividadesinfantiles@museoreinasofia.es)

### 1.3 MUSEO ARQUEOLÓGICO NACIONAL

Este Museo facilita la visita en familia poniendo a su disposición actividades que pueden ser disfrutadas conjuntamente por adultos y niños. Son actividades para compartir y realizar la visita a la exposición como una experiencia activa y participativa.

Hay dos modalidades:

- **Visitas autónomas**

El Museo ofrece gratuitamente una carpeta didáctica (guion, fichas y material para la actividad manual) que debe solicitarse previamente. Está

dirigida a familias que quieran hacer un recorrido participativo. Cada miembro tiene un importante papel: el niño/a de más de 10 años dirige la visita, lee y cumplimenta el guion; el niño/a de más de 7 años anota datos imprescindibles para hacer la actividad, y el adulto promueve los comentarios.

Hay dos visitas:

- *Caminando hacia ti... desde la Prehistoria*

Este recorrido transcurre por nuestro más remoto pasado y permite descubrir el largo camino de la evolución humana desde Lucy, la australopiteco afarensis que caminó erguida, hasta el Homo sapiens, es decir, hasta nosotros mismos.

- *El poder mágico de los jeroglíficos*

La interpretación de los jeroglíficos ayudará a los niños y niñas a valorar el gran invento de la escritura, conocer su utilidad y descubrir el valor mágico que tuvo para los egipcios.

Actividad gratuita previa solicitud y reserva de la carpeta didáctica que deberá realizarse, al menos, con una semana de antelación y se recogerá en el mostrador de información.

Para más información: [difusion.man@mecd.es](mailto:difusion.man@mecd.es).

• **Visitas-taller**

Esta actividad consta de dos partes, una visita comentada a las salas de exposición, para analizar una selección de objetos relacionados entre sí, y una sesión práctica y experimental en la que colaboran los adultos y los niños.

Hay dos visitas taller:

- *De mayor quiero ser... Alfarero* (niños y niñas de 8 a 9 años acompañados de un adulto)

En ella se podrá modelar y decorar piezas de la Prehistoria, tornejar recipientes ibéricos o moldear cuencos romanos, como hicieron los antiguos alfareros.

Para más información: [visitasman.grupo@mecd.es](mailto:visitasman.grupo@mecd.es)

- *De mayor quiero ser ... Mosaísta* (niños y niñas de 9 a 11 años acompañados de un adulto)

Conocer y admirar los mosaicos romanos, sus técnicas de fabricación y las imágenes con que se decoraron será el primer paso de esta actividad.

Los adultos y los niños/as en colaboración podrán fabricar su propio mosaico utilizando las mismas técnicas y materiales que usaron los mosaístas romanos.

Para más información: [visitasman.grupo@mecd.es](mailto:visitasman.grupo@mecd.es)

#### **1.4 OTROS MUSEOS DE TITULARIDAD ESTATAL**

Se relacionan a continuación enlaces a otros museos en cuya programación se ofrecen actividades para familias con niños/as de distintas edades:

- Museo Nacional de Ciencias Naturales (Madrid)  
<http://www.mncn.csic.es/index.jsp>  
<http://www.mncn.csic.es/Menu/Actividades/Niosyfamilias/seccion=119>
- Museo Nacional y Centro de Investigaciones Altamira (Cantabria)  
<http://museodealtamira.mcu.es/>  
[http://museodealtamira.mcu.es/web/docs/Conoceelmuseo/Mda\\_agenda\\_actividades.pdf](http://museodealtamira.mcu.es/web/docs/Conoceelmuseo/Mda_agenda_actividades.pdf)
- Museo Nacional de Artes Decorativas (Madrid)  
<http://mnartesdecorativas.mcu.es/index.html>  
<http://mnartesdecorativas.mcu.es/actividades.html>
- Museo Nacional de Cerámica y Artes Suntuarias “ González Martí “ (Valencia)  
<http://www.mecd.gob.es/mnceramica/home.html>  
<http://www.mecd.gob.es/mnceramica/actividades/actividades->
- Museo Nacional de Escultura (Valladolid)  
<http://museoescultura.mcu.es/index.html>  
<http://museoescultura.mcu.es/actividades/programasCulturalesYEducativos/niosYFamilias.html>

- Museo del Traje (Madrid)  
<http://museodeltraje.mcu.es/>  
<http://museodeltraje.mcu.es/index.jsp?id=460&ruta=7,77,145>
- Museo Nacional de Arquitectura Subacuática ARQUA (Cartagena)  
<http://museoarqua.mcu.es/index.html>  
[http://museoarqua.mcu.es/actividades/arquaeduca/talleres\\_familias.html](http://museoarqua.mcu.es/actividades/arquaeduca/talleres_familias.html)
- Museo Sorolla (Madrid)  
<http://museosorolla.mcu.es>  
<http://museosorolla.mcu.es/talleres.htm>
- Museo Casa Cervantes (Valladolid):  
<http://museocasacervantes.mcu.es/>  
<http://museocasacervantes.mcu.es/jsp/plantilla.jsp?id=61man>
- Museo de Arte Romano (Mérida)  
<http://museoarteromano.mcu.es/index.html>  
[http://www.museoromano.com/actividades/actividades\\_didacticas.html](http://www.museoromano.com/actividades/actividades_didacticas.html)
- Museo del Romanticismo (Madrid)  
<http://museoromanticismo.mcu.es/actividades/programaDeActividades/infantiles.html>
- Museo de América (Madrid)  
<http://www.mecd.gob.es/museodeamerica/el-museo.html>  
<http://www.mecd.gob.es/museodeamerica/actividades2/Actividades-para-familias.html>
- Museo Sefardí (Toledo)  
<http://museosefardi.mcu.es/index.html>  
<http://museosefardi.mcu.es/Educacion/TalleresF.html>
- Museo Cerralbo (Madrid)  
<http://museocerralbo.mcu.es/>  
<http://museocerralbo.mcu.es/actividades/De6a12.html>
- Museo Lázaro Galdiano (Madrid):  
<http://www.flg.es/>

## **2. BIBLIOTECA NACIONAL DE ESPAÑA (BNE)**

La Biblioteca Nacional de España (BNE) cuenta con el museo de la BNE, abierto de martes a sábado de 10 a 20 horas, y los domingos y los festivos de 10 a 14 horas, el cual oferta una variada programación educativa para niños, jóvenes y público familiar en torno a los temas más dispares, entroncando siempre, de una u otra forma, con la historia del libro y la producción editorial.

Dichas actividades, que incluyen visitas guiadas, talleres, cuentacuentos, etc., se programan preferentemente en fin de semana y durante períodos vacacionales escolares. Destacan entre todas ellas los talleres de verano: una convocatoria anual, durante dos quincenas del mes de julio, que acoge a un máximo de 120 niños y niñas divididos en grupos de 5 a 8 años y de 9 a 12 años. En ellos, durante 10 mañanas, en horario de 9 a 14,30 horas, se ofrece una programación lúdica de ocio educativo relacionada con el patrimonio bibliográfico. Los precios de matrícula contemplan reducciones para las familias numerosas, empleados de la BNE y miembros de la Fundación Amigos de la Biblioteca Nacional de España (FABNE)

La inscripción en la actividades se realiza a través de la propia página web de la Biblioteca, salvo en los casos en que se indique otro sistema.

Para más información puede contactarse con el teléfono 91 580 77 72.

## **3. INSTITUTO NACIONAL DE LAS ARTES ESCÉNICAS Y LA MÚSICA (INAEM). APOYO A LAS ARTES ESCÉNICAS PARA EL PÚBLICO FAMILIAR Y JUVENIL**

El Instituto Nacional de las Artes Escénicas y de la Música (INAEM) es un organismo autónomo que tiene como objetivo la promoción, protección y difusión de las artes escénicas y de la música en cualquiera de sus manifestaciones.

Dependen del INAEM, entre otros, los siguientes centros y compañías:

- Auditorio Nacional de Música
- Ballet Nacional de España
- Centro Dramático Nacional
- Compañía Nacional de Danza
- Compañía Nacional de Teatro Clásico
- Joven Orquesta Nacional de España
- Museo Nacional del Teatro
- Orquesta y Coro Nacionales de España

- Teatro de la Zarzuela

El género infantil y juvenil como ámbito específico dentro de las artes escénicas es objeto de una especial atención en las actuaciones del INAEM. En este sentido, las más relevantes son las siguientes:

### **3.1 ACTIVIDADES ARTÍSTICAS DIRIGIDAS A PÚBLICO INFANTIL Y JUVENIL**

- El **Centro Dramático Nacional** y la **Compañía Nacional de Teatro Clásico** abren tradicionalmente sus puertas a grupos de escolares, y además en sus programaciones figuran espectáculos dirigidos expresamente a público familiar, tales como la exhibición de *Cyrano de Bergerac* o las funciones de Titirimundi o TITIRIJAI en el CDN, o las coproducciones de la CNTC *El otro gran teatro del mundo*, con la compañía Uroc, *En un lugar de El Quijote*, con Ron Lalá, o, en 2015, con Teatro Paraíso.
- El **Teatro de la Zarzuela**, en la temporada 2014/15, programa las siguientes zarzuelas infantiles: “Fantochines”, “La cantada vida y muerte del general Malbrú”, “Isabel” y “Los dos ciegos”.
- La **Orquesta y Coro Nacionales de España (OCNE)** refuerza la presencia de las familias a través de los proyectos Pintasonic y los conciertos en familia.
- El **Centro Nacional de Difusión Musical** realizará conciertos didácticos y familiares.

En lo que respecta a los precios de las localidades, los centros del INAEM aplican un **descuento del 50 % para miembros de familias numerosas**, al que se añade un **10 % por ciento adicional el día del espectador**, en aquellos recintos escénicos que tienen esta oferta añadida.

Los jóvenes y los mayores de 65 años tienen **descuentos del 20 o del 30 %** en estos centros, aunque algunos de ellos como el Centro Dramático Nacional o el Centro Nacional de Difusión Musical disponen de descuentos especiales de último minuto para jóvenes.

### **3.2 ACTIVIDADES PEDAGÓGICAS DIRIGIDAS A PÚBLICO INFANTIL Y JUVENIL**

Además de la programación artística, las unidades del INAEM dedican actividades pedagógicas específicas para la creación de nuevos públicos entre la infancia y la juventud. Entre ellas destaca la promoción de la asistencia de

grupos escolares, las visitas guiadas, la publicación de cuadernos pedagógicos (donde se sugieren actividades docentes a partir de las funciones representadas), entre otros.

Destaca el programa *“Adopta un músico”* puesto en marcha por la Orquesta y Coro Nacionales de España, en el que músicos de la OCNE acuden a los centros escolares para realizar talleres con los alumnos, el proyecto *“Todos creamos”* de la OCNE y el Centro Nacional de Difusión Musical, las visitas a la Compañía Nacional de Danza organizadas en torno a la actividad *“Una mañana con la CND”*. En el ámbito digital, el Centro de Documentación Teatral publica la colección de recursos didácticos *“Teatro para ti”*, especialmente dirigida a la enseñanza secundaria.

### **3.3 OTRAS ACTIVIDADES RELACIONADAS CON LA INFANCIA Y LA JUVENTUD**

- **Programa estatal de circulación de espectáculos de artes escénicas en espacios de las entidades locales (“PLATEA”).**

El INAEM ha diseñado *“PLATEA”*, el programa estatal de circulación de espectáculos de artes escénicas en espacios de las Entidades Locales, a fin de facilitar a los municipios la programación de espectáculos de artes escénicas.

Entre los objetivos del programa está la creación y el sostenimiento de hábitos culturales entre los diferentes públicos, entre los que se encuentra el segmento de infancia y juventud, valorándose, consiguientemente, dentro de la propuesta de programación a presentar por las entidades locales, la diversidad de géneros artísticos con especial atención al teatro para la infancia y la juventud.

En la edición de 2015, cien compañías han catalogado sus espectáculos como especialmente dedicados a la infancia y la juventud: 9 de circo, 25 de danza y 66 de teatro.

- **Premios Buero**

Los Premios *“Buero”* de Teatro Joven convocan a grupos de teatro escolares (institutos, colegios, etc.) o no escolares (asociaciones o talleres de teatro) formados por jóvenes entre 14 y 21 años que quieran presentar a concurso sus montajes teatrales. Las entidades organizadoras de la fase nacional, persiguen que los jóvenes se acerquen a las artes escénicas promoviendo su valor formativo y la formulación de un ocio alternativo en una etapa vital de especial importancia.



Los grupos finalistas representan su obra en el Teatro María Guerrero del Centro Dramático Nacional y participan en diversos talleres de maquinaria, iluminación, caracterización, utilería y vestuario, danza, expresión corporal, “clown” y voz.

- **Premio Nacional de Artes Escénicas para la Infancia y la Juventud.**

La concesión anual de este Premio Nacional reconoce la labor de una persona o entidad en el ámbito de las artes escénicas para el público infantil y juvenil a través de una obra o actuación hecha pública.

## **4. CONSEJO SUPERIOR DE DEPORTES**

El Consejo Superior de Deportes (CSD) es un organismo autónomo adscrito al Ministerio de Educación, Cultura y Deporte que desarrolla, entre otras, las siguientes actividades orientadas a la promoción del deporte en las familias:

### **4.1 DEPORTE EN FAMILIA**

Esta actividad, organizada por la Asociación de Federaciones de Deportes (CSD) y ayuntamientos interesados, persigue, entre otros fines, difundir el deporte e integrar su práctica, tanto federal como de ocio, en los entornos de la familia, los ciudadanos y los deportistas.

Esta propuesta se enmarca en la iniciativa europea denominada *NowWeMove*, que facilita la colaboración intersectorial para la promoción de la participación en el deporte y la actividad física, aumentando la conciencia sobre los beneficios del deporte y la actividad física por parte de la ciudadanía y, especialmente, persigue fomentar la práctica deportiva en familia como una forma integradora y socializadora.

Para más información: <https://dxtenfamilia.wordpress.com>

### **4.2 CAMPEONATOS DE ESPAÑA EN EDAD ESCOLAR**

El Consejo Superior de Deportes, en coordinación con las comunidades autónomas, convoca anualmente la celebración de los Campeonatos de España en Edad Escolar

Es un programa con mucha tradición, donde participan las selecciones autonómicas de diferentes modalidades deportivas y categorías. Es el programa de competición de ámbito estatal que se constituye en el más alto nivel para jóvenes deportistas, que son seleccionados y seleccionadas por sus Comunidades Autónomas y Federaciones Deportivas Españolas y Autonómicas.

Los campeonatos son organizados por aquellas Comunidades Autónomas a las que se les haya adjudicado en función de solicitudes/proyectos presentados.

Esta actividad es un referente para las familias que tienen niños y niñas formándose como deportistas, siendo un estímulo para la promoción de deportes en este ámbito.

Para más información puede consultarse el siguiente enlace:  
<http://www.csd.gob.es/csd/promocion/deporte-escolar/2campeonatosEspEscolar/>

### **4.3 PROGRAMA MUJER Y DEPORTE**

El *Programa Mujer y Deporte*, destinado a facilitar e incrementar la participación femenina en todos los ámbitos del deporte, incluye en su convocatoria anual de ayudas a las Federaciones Deportivas Españolas un apartado específico con las siguientes ayudas sociales a mujeres deportistas:

- Ayuda por nacimiento o adopción para mujeres deportistas de Alto Nivel (DAN)
- Ayuda a la maternidad a deportistas integrantes de selecciones nacionales por cuidado de hijos menores de 3 años matriculados en centros educativos infantiles o a cargo de personal cuidador
- Ayudas para formación académica reglada a deportistas integrantes de selecciones nacionales.

Para más información puede consultarse el siguiente enlace:  
<http://www.csd.gob.es/csd/promocion/mujer-y-deporte>

## **5. TURISMO PARA FAMILIAS**

### **5.1 PORTAL OFICIAL DE TURISMO DE ESPAÑA (SPAIN.INFO)**

El Ministerio de Industria, Energía y Turismo mantiene el portal Spain.Info en internet para divulgar la variada y rica oferta turística de España, que permite realizar búsquedas temáticas ajustadas al perfil de los interesados.

Entre otras opciones, el portal ofrece la posibilidad de acceder directamente a recomendaciones y propuestas de viajes y vacaciones para familias con niños, a través de los siguientes enlaces:

<http://www.spain.info/es/espana-para/>  
<http://www.spain.info/es/consultas/espana-para/vacaciones-con-ninos.html>

## 5.2 EL SELLO DE TURISMO FAMILIAR

El Sello de Turismo Familiar es un aval para establecimientos de ocio y destinos turísticos especializados en el público familiar, impulsado por la Federación Española de Familias Numerosas (FEFN), que cuenta con el apoyo del Ministerio de Industria, Energía y Turismo y del Ministerio de Sanidad, Servicios Sociales e Igualdad. Su finalidad es dar servicio a las familias, informando de la oferta de turismo más adecuada para viajar y disfrutar del tiempo libre con niños.

Homologado como Club de Producto de Turismo Familiar, el Sello de Turismo Familiar es un distintivo de calidad que supone que el lugar cumple una serie de estándares que han sido certificados atendiendo a las necesidades de la familia.

De este modo, cuando una familia vea el distintivo de "Turismo Familiar", sabrá que está en un lugar adecuado y orientado a ellos ya que está plenamente adaptado a sus necesidades en lo que se refiere a instalaciones, servicios, programa de actividades, etc. Todos estos lugares, además, tienen ofertas y promociones para familias con niños.

Entre los destinos, centros de titularidad pública y actividades que cuentan con el sello de turismo familiar, se encuentran los siguientes:

- Cartagena (R. de Murcia)  
[www.cartagena.es](http://www.cartagena.es)  
[infoturismo@ayto-cartagena.es](mailto:infoturismo@ayto-cartagena.es)  
968 128 955
- Peñíscola (Castellón)  
[www.peniscola.es](http://www.peniscola.es)  
[peniscola@touristinfo.net](mailto:peniscola@touristinfo.net)  
964 480 208
- Segovia  
[www.turismodesegovia.com](http://www.turismodesegovia.com)  
[info@turismodesegovia.com](mailto:info@turismodesegovia.com)  
Centro de Recepción de Visitantes  
c / Azoguejo, 1 – 40001 Segovia  
921 466 720 / 921 466 721
- Toledo  
[www.toledo-turismo.com/turismofamiliar/](http://www.toledo-turismo.com/turismofamiliar/)  
[info@toledo-turismo.com](mailto:info@toledo-turismo.com)  
925 254 030

- Val d'Aran  
[www.valdaranenfamilia.com](http://www.valdaranenfamilia.com)  
o.torisme@aran.org  
Viella (Lleida)  
973 640 110
- Catedral Basílica de Tarragona  
[www.catedraldetarragona.com](http://www.catedraldetarragona.com)  
[catedraltarragona@dna.es](mailto:catedraltarragona@dna.es)  
Plaça Pla de la Seu, s/n – Tarragona  
977 226 935
- Museo de la Evolución Humana (MEH)  
[www.museoevolucionhumana.com](http://www.museoevolucionhumana.com)  
[info@museoevolucionhumana.com](mailto:info@museoevolucionhumana.com)  
Paseo Sierra de Atapuerca s/n – Burgos  
902 024 246
- Museo de la Minería y la Siderurgia de Castilla y León  
[www.museosm.com](http://www.museosm.com)  
[info@museosm.com](mailto:info@museosm.com)  
Plaza de San Blas, 1 – Sabero (León)  
987 718 357
- Museo Thyssen-Bornemisza  
[www.museothyssen.org](http://www.museothyssen.org)  
Paseo del Prado, 8 – Madrid  
902 760 511
- El Camino en Familia (realización del Camino de Santiago)  
[www.elcaminoenfamilia.es](http://www.elcaminoenfamilia.es)  
[info@elcaminoenfamilia.es](mailto:info@elcaminoenfamilia.es)  
699 905 255

Para más información sobre establecimientos y otras actividades que cuentan con el *sello de turismo familiar* puede consultarse el siguiente enlace:  
<http://familiayturismo.com/>

## DIRECCIONES Y ENLACES DE INTERÉS

### DE ÁMBITO ESTATAL:

**MINISTERIO DE SANIDAD,  
SERVICIOS SOCIALES E IGUALDAD**  
DIRECCIÓN GENERAL DE SERVICIOS PARA  
LA FAMILIA Y LA INFANCIA  
Paseo de la Castellana, 67  
28071 Madrid  
Tel. 918 226 646//47  
[www.msssi.gob.es](http://www.msssi.gob.es)

**INSTITUTO NACIONAL DE LA  
SEGURIDAD SOCIAL (INSS)**  
C/ Padre Damián, 4-6  
28036 Madrid  
Atención al ciudadano:  
Tel. 901 166 565  
[www.seg-social.es](http://www.seg-social.es)

**INSTITUTO DE MAYORES Y  
SERVICIOS SOCIALES (IMSERSO)**  
Avd. de la Ilustración c/v Ginzo de  
Limia, 58  
28029 Madrid  
Tel. 901 109 899  
[www.imserso.es](http://www.imserso.es)

**INSTITUTO DE LA MUJER Y PARA  
LA IGUALDAD DE  
OPORTUNIDADES**  
C/ Condesa de Venadito, 34  
28027 Madrid  
[www.inmujer.es](http://www.inmujer.es)  
Tel. 900 191 010

**INSTITUTO DE LA  
JUVENTUD (INJUVE)**  
C/ Ortega y Gasset, 71  
28006 Madrid  
Tel. 917 827 600  
[www.injuve.es](http://www.injuve.es)

**SERVICIO PÚBLICO DE EMPLEO  
ESTATAL (SEPE)**  
C/ Condesa de Venadito, 9  
28027 Madrid  
Tel. 915 859 888  
[www.sepe.es](http://www.sepe.es)

**AGENCIA ESTATAL DE  
ADMINISTRACIÓN TRIBUTARIA**  
C/ Infanta Mercedes, 37  
28020 Madrid  
Tel. 901 335 533  
901 200 345  
[www.agenciatributaria.es](http://www.agenciatributaria.es)

**DIRECCIÓN GENERAL DE  
ARQUITECTURA, VIVIENDA Y  
SUELO**  
Paseo de la Castellana, 67  
28071 Madrid  
Tel. 917 284 000  
[www.fomento.gob.es](http://www.fomento.gob.es)

## DE ÁMBITO AUTONÓMICO:

### **ANDALUCÍA**

DIRECCIÓN GENERAL DE PERSONAS  
MAYORES, INFANCIA Y FAMILIAS

Avd. Hytasa, 14

41071 Sevilla

Tel. 955 048 000

[www.juntadeandalucia.es](http://www.juntadeandalucia.es)

### **ARAGÓN**

DIRECCIÓN GENERAL DE FAMILIA

C/ Vía Universitat, 36

50071 Zaragoza

Tel. 976 715 949 y 976 714 000

[www.aragon.es](http://www.aragon.es)

### **ASTURIAS**

SERVICIO DE INFANCIA, FAMILIA Y

ADOLESCENCIA

C/ Alférez Provisional, s/n, 2ª

33005 Oviedo

Tel. 985 106 538 y 985 106 540

[www.asturias.es](http://www.asturias.es)

### **BALEARES**

DIRECCIÓN GENERAL DE FAMILIA I  
MENORS

C/ General Riera, 67

07010 Palma de Mallorca

Tel. 971 177 000

[www.imasmallorca.net](http://www.imasmallorca.net)

### **CANARIAS**

DIRECCIÓN GENERAL DE  
DEPENDENCIA, INFANCIA Y LA  
FAMILIA

C/ San Sebastián, 53

Edif. Príncipe Felipe, 1ª planta

38071 Santa Cruz de Tenerife

Tel.: 922 477 641 desde el

territorio nacional

[www.gobcan.es](http://www.gobcan.es)

DIRECCIÓN GENERAL DE  
DEPENDENCIA, INFANCIA Y LA  
FAMILIA

C/ Prof. Agustín Millares Carló, 18

Edif. Usos Múltiples II, 2ª y 3ª

35071 Las Palmas de Gran Canaria

Tel. 928 306 200 desde el territorio  
nacional

[www.gobcan.es](http://www.gobcan.es)

### **CANTABRIA**

INSTITUTO CÁNTABRO DE

SERVICIOS SOCIALES

C/ Hernán Cortés, 9

39071 Santander

Tel. 942 207 776

[www.serviciosocialescantabria.org](http://www.serviciosocialescantabria.org)

### **CASTILLA-LA MANCHA**

DIRECCIÓN GENERAL DE LA

FAMILIA, MENORES, Y

PROMOCIÓN SOCIAL

Avd. Francia, 4

45071 Toledo

Tel. 925 287 096

[www.jccm.es](http://www.jccm.es)

### **CASTILLA Y LEÓN**

DIRECCIÓN GENERAL DE FAMILIA Y

POLÍTICAS SOCIALES

C/ Francisco Suárez, 2

47006 Valladolid

Tel. 983 410 900

[www.jcyl.es](http://www.jcyl.es)

### **CATALUÑA**

DIRECCIÓN GENERAL DE ATENCIÓN

A LA INFANCIA Y ADOLESCENCIA.

Avd. Paral·lel, 50-52

08001 Barcelona

Tel. 934 831 000

[www.gencat.cat](http://www.gencat.cat)

SECRETARÍA GENERAL DE  
BIENESTAR SOCIAL Y FAMILIA  
Passeig del Taulat, 266 al 270  
08001 Barcelona  
Tel. 934 831 000  
[www.gencat.cat](http://www.gencat.cat)

**CEUTA**  
CONSEJERÍA DE ASUNTOS  
SOCIALES  
C/ Venezuela, s/n  
Altos del Mercado de San José  
51071 Ceuta  
Tel. 856 200 684  
[www.ceuta.es](http://www.ceuta.es)

**EXTREMADURA**  
DIRECCIÓN GENERAL DE POLÍTICA  
SOCIAL Y FAMILIA  
C/ Antonio Rodríguez Moñino, 2 1º  
06800 Mérida (Badajoz)  
Tel. 924 006 012  
[www.gobex.es](http://www.gobex.es)

**GALICIA**  
DIRECCIÓN GENERAL DE FAMILIA E  
INCLUSIÓN  
C/ San Caetano, s/n  
Edificio Administrativo  
15781 Santiago de Compostela (A  
Coruña)  
Tel. 981 545 622  
<http://traballoeibenestar.xunta.es>

**LA RIOJA**  
DIRECCIÓN GENERAL DE SERVICIOS  
SOCIALES  
C/ Villamediana, 17  
26071 Logroño  
Tel. 941 291 769  
[www.larioja.org](http://www.larioja.org)

**MADRID**  
INSTITUTO MADRILEÑO DE LA  
FAMILIA Y EL MENOR  
C/ Gran Vía, 14  
28013 Madrid  
Tel. 915 803 464  
[www.madrid.org](http://www.madrid.org)

**MELILLA**  
DIRECCIÓN GENERAL DEL MENOR Y  
LA FAMILIA  
C/ Carlos Ramírez Arellano, 10  
52003 Melilla  
Tel. 952 699 301  
[www.melilla.es](http://www.melilla.es)

**MURCIA**  
DIRECCIÓN GENERAL DE POLÍTICA  
SOCIAL  
Avd. de la Fama, 3  
30071 Murcia  
Tel. 968 273 165  
[www.carm.es](http://www.carm.es)

**NAVARRA**  
INSTITUTO NAVARRO PARA LA  
FAMILIA Y LA IGUALDAD  
Avd. Carlos III, 36 2º  
31003 Pamplona  
Tel. 848 421 588  
[www.navarra.es](http://www.navarra.es)

**PAÍS VASCO**  
DIRECCIÓN DE POLÍTICA FAMILIAR  
Y DESARROLLO COMUNITARIO  
C/ Donostia-San Sebastián, 1  
01010 Vitoria-Gasteiz (Álava)  
Tel. 945 019 392  
[www.euskadi.net](http://www.euskadi.net)

INSTITUTO FORAL DE BIENESTAR  
SOCIAL  
C/ General Álava, 10  
01005 Vitoria-Gasteiz (Álava)  
Tel. 945 151 015  
[www.alava.net](http://www.alava.net)

DEPARTAMENTO DE ACCIÓN  
SOCIAL  
SERVICIO DE MUJER E  
INTERVENCIÓN FAMILIAR  
C/ Ugasko, 3 2º  
48014 Bilbao (Vizcaya)  
Tel. 944 067 243  
[www.bizcaia.net](http://www.bizcaia.net)

DEPARTAMENTO DE POLÍTICA  
SOCIAL  
Paseo Zarategi, 99 – Edif. Txara,  
220015 Donostia-San Sebastián  
(Guipúzcoa)  
Tel. 943 112 111  
[www.gizartepolitika.net](http://www.gizartepolitika.net)

**COMUNIDAD VALENCIANA**  
DIRECCIÓN GENERAL DE FAMILIA Y  
MUJER  
C/ Castán Tobeña, 77  
Ciudad Administrativa, 9, Torre3  
46018 Valencia  
Tel. 961247589  
[www.bsocial.gva.es](http://www.bsocial.gva.es)



## ASOCIACIONES – ONG'S

### **ABD. ASOCIACIÓN BIENESTAR Y DESARROLLO**

C/ Quevedo, 2 Bajos  
08012 Barcelona  
Tel. 932 890 530  
[www.abd-ong.org](http://www.abd-ong.org)

### **ACCIÓN FAMILIAR**

Glorieta de Quevedo, 7 – 6º dcha.  
28015 Madrid  
Tel. 914 461 011  
[www.accionfamiliar.org](http://www.accionfamiliar.org)

### **AGRUPACIÓN DE ASOCIACIÓN CASAL DELS INFANTS PER L'ACCIÓ SOCIAL ALS BARRIS Y LA FUNDACIÓN TOMILLO**

C/ Junta de Comerç, 16  
08001 Barcelona  
Tel. 931 990 800  
[www.casaldelsinfants.org](http://www.casaldelsinfants.org)

### **ALDEAS INFANTILES SOS DE ESPAÑA**

C/ Lorenzo Solano Tendero, 3  
28043 Madrid  
Tel. 913 884 549  
[www.aldeasinfantiles.es](http://www.aldeasinfantiles.es)

### **APOYO POSITIVO**

Avd. Llano Castellano, 26  
28034 Madrid  
Tel. 913 581 444  
[www.apoyopositivo.org](http://www.apoyopositivo.org)

### **APOYO VOLUNTARIO VALLECAS TODO CULTURA**

C/ La Diligencia, 19, Local  
28018 Madrid  
Tel. 917 770 760  
[www.desvan.org](http://www.desvan.org)

### **AMASOL, ASOCIACIÓN DE MADRES SOLAS**

C/ D. Juan de Aragón, 2  
50001 Zaragoza  
Tel. 976 726 040  
[www.amasol.es](http://www.amasol.es)

### **ASOCIACIÓN ALANNA**

Pza. Fray Luis Colomer, 3,  
Bajo 1º Izda  
46021 Valencia  
Tel. 963 393 877  
[www.alanna.org.es](http://www.alanna.org.es)

### **ASOCIACIÓN COLECTIVO LA CALLE**

C/ Censo, 6, lateral  
28041 Madrid  
Tel. 913 414 892  
[www.colectivolacalle.org](http://www.colectivolacalle.org)

### **ASOCIACIÓN COLUMBARES**

C/ Adrián Viudes, 9  
30570 Murcia  
Tel. 968 824 241  
[www.columbares.org](http://www.columbares.org)

### **ASOCIACIÓN DE FAMILIAS DE GAIS Y LESBIANAS CON HIJOS O HIJAS**

C/ Hortaleza, 64  
28004 Madrid  
Tel. 676 229 659  
[www.galehi.org](http://www.galehi.org)

### **ASOCIACIÓN DE FAMILIAS Y MUJERES DEL MEDIO RURAL (AFAMMER)**

C/ Montesa, 9 Bajo B  
13001 Ciudad Real  
Tel. 926 232 798  
[www.afammer.es](http://www.afammer.es)

**ASOCIACION DE MADRES Y PADRES DE GAYS Y LESBIANAS, BISEXUALES Y TRANSEXUALES**  
C/ Verdaguer i Callis, 10  
08003 Barcelona  
Tel. 933 195 550  
[www.ampgvl.org](http://www.ampgvl.org)

**ASOCIACIÓN DE PERSONAS MAYORES Y FAMILIARES SOLIDARIDAD INTERGENERACIONAL**  
C/ Guerrero Julián Sánchez, 1, Bajo  
49017 Zamora  
Tel. 900 101 332  
[www.solidaridadintergeneracional.es](http://www.solidaridadintergeneracional.es)

**ASOCIACIÓN ESPAÑOLA CONTRA EL CÁNCER**  
C/ Amador de los Ríos, 5  
28010 Madrid  
Tel. 913 194 138  
[www.todocancer.org](http://www.todocancer.org)

**ASOCIACIÓN ESTATAL DE ACOGIMIENTO FAMILIAR: POR SUS DERECHOS (ASEAF)**  
C/ Chiva, 19 2º  
46380 Cheste (Valencia)  
Tel. 679 489 904  
[www.aseaf.org](http://www.aseaf.org)

**ASOCIACIÓN FAMILIAS PARA LA ACOGIDA, MATER HOSPITALARIA**  
C/ Ezcaray, 1,  
28032 Madrid  
Tel. 913 060 276  
[www.familias-acogida.es](http://www.familias-acogida.es)

**ASOCIACIÓN IMERIS**  
C/ Licenciado Vidriera, 5 Bajo 2  
18008 Granada Tel. 958 203 071  
[www.imeris.jimdo.com](http://www.imeris.jimdo.com)

**ASOCIACIÓN INTERNACIONAL TELÉFONO DE LA ESPERANZA**  
C/ Francos Rodríguez, 51 Chalet 25  
28039 Madrid  
Tel. 914 590 062  
[www.telefonodelaesperanza.org](http://www.telefonodelaesperanza.org)

**ASOCIACIÓN MADRES SOLTERAS POR ELECCIÓN**  
Apartado de Correos 150.036  
Madrid 28080  
Tel. 622 323 173  
[www.madressolterasporeleccion.org](http://www.madressolterasporeleccion.org)

**ASOCIACIÓN NACIONAL PRESENCIA GITANA**  
C/ Valderodrigo, 76-78, Bajo A  
28039 Madrid  
Tel. 913 736 207  
[www.presenciagitana.org](http://www.presenciagitana.org)

**ASOCIACIÓN NONOS**  
C/ Pablo Coronel, 30 Bajo  
28802 Alcalá de Henares (Madrid)  
Tel. 650034197

**ASOCIACIÓN PARA LA GESTIÓN DE LA INTEGRACIÓN SOCIAL**  
C/ Cea Bermúdez, 66 2º B  
280003 Madrid  
Tel. 913 994 993  
[www.ginso.org](http://www.ginso.org)

**ASOCIACIÓN PARA LA RACIONALIZACIÓN DE LOS HORARIOS ESPAÑOLES**  
C/ Alcalá, 97, bajo  
28009 Madrid  
Tel. 914 261 568  
[www.horariosenespana.es](http://www.horariosenespana.es)

**ASOCIACIÓN PUNTO DE  
ENCUENTRO FAMILIAR DE  
ARAGÓN**

C/ Blasón Aragonés nº 6 1ª Planta  
50003 Zaragoza  
Tel. 976204892  
[www.apefa.es](http://www.apefa.es)

**ASOCIACIÓN VÍCTIMAS DEL  
TERRORISMO**

C/ Camino de Vinateros, 51 ofi 6  
28030 Madrid  
Tel. 915 940 799  
[www.avt.org](http://www.avt.org)

**ASOCIACIÓN 11M AFECTADOS DEL  
TERRORISMO**

C/ Puentelarra, 7  
28031 Madrid  
Tel. 913 320 444  
[www.asociacion11m.org](http://www.asociacion11m.org)

**ASSISTÈNCIA I GESTIÓ INTEGRAL,  
FUNDACIÓ PRIVADA**

C/ Pau Claris, 138 6º 4ª  
08009 Barcelona  
Tel. 934 880 845  
[www.fundacioagi.org](http://www.fundacioagi.org)

**CÁRITAS ESPAÑOLA**

C/ Embajadores, 162  
28045 Madrid  
Tel. 914 441 000  
[www.caritas.es](http://www.caritas.es)

**CENTRO SOCIOS SANITARIOS  
CATÓLICOS DE CATALUÑA**

Pza. Urquinaona, 11 3º 1º A  
08010 Barcelona  
Tel. 933 182 738  
[www.csscc.org](http://www.csscc.org)

**COLECTIVOS DE ACCIÓN  
SOLIDARIA**

C/ Eras 28  
40551 Campo de San Pedro  
(Segovia)  
Tel. 983 326 401  
[www.ong-cas.org](http://www.ong-cas.org)

**COMITÉ ESPAÑOL DE  
REPRESENTANTES DE PERSONAS  
CON DISCAPACIDAD (CERMI)**

C/ Recoletos, 1 Bajo  
28001 Madrid  
Tel. 913 601 678  
[www.cermi.es](http://www.cermi.es)

**COMPAÑÍA DE LAS HIJAS DE SAN  
VICENTE DE PAÚL.**

**COMPAÑÍA DE ESPAÑA**  
C/ General Martínez Campos, 18  
28010 Madrid  
Tel. 914 467 217  
[www.hijascaridad.org](http://www.hijascaridad.org)

**CONFEDERACIÓN CATÓLICA  
NACIONAL DE PADRES DE FAMILIA  
Y PADRES DE ALUMNOS  
(CONCAPA)**

C/ Alfonso XI, 4 5º  
28014 Madrid  
Tel. 915 325 865  
[www.concapa.org](http://www.concapa.org)

**CONFEDERACIÓN DE CENTROS DE  
DESARROLLO RURAL (COCEDER)**

C/ Fuente del Sol, 2 Entreplanta  
47009 Valladolid  
Tel. 983 371 279  
[www.coceder.org](http://www.coceder.org)

**CONFEDERACIÓN DE  
FEDERACIONES Y ASOCIACIONES  
DE VIUDAS "HISPANIA"**

C/ Alfonso XI, 4 6º  
28014 Madrid  
Tel. 915 313 577  
[www.viudashispania.org](http://www.viudashispania.org)

**CONFEDERACIÓN ESPAÑOLA DE  
AGRUPACIONES DE FAMILIARES Y  
PERSONAS CON ENFERMEDAD  
MENTAL (FEAFES)**

C/ Hernández Más, 20 24  
28053 Madrid  
Tel. 915 079 248  
[www.feafes.org](http://www.feafes.org)

**CONFEDERACIÓN ESPAÑOLA DE  
ASOCIACIONES DE PADRES Y  
MADRES DE ALUMNOS (CEAPA)**

Puerta del Sol, 4 6º A  
28013 Madrid  
Tel. 917 014 710  
[www.ceapa.es](http://www.ceapa.es)

**CONFEDERACIÓN ESPAÑOLA DE  
ORGANIZACIONES EN FAVOR DE  
LAS PERSONAS CON  
DISCAPACIDAD O DE DESARROLLO  
INTELLECTUAL (FEAPS)**

C/ General Perón, 32 1º dcha.  
28020 Madrid  
Tel. 915 567 413  
[www.feaps.org](http://www.feaps.org)

**CONFEDERACIÓN POR EL MEJOR  
INTERÉS DE LA INFANCIA (EMIN)**

C/ Casado del Alisal, 4 5ª decha  
28014 Madrid  
Tel. 914 202 193  
[www.eminenlared.es](http://www.eminenlared.es)

**CRUZ ROJA ESPAÑOLA**

Avd. Reina Victoria, 26  
28003 Madrid  
Tel. 913 354 650  
[www.cruzroja.es](http://www.cruzroja.es)

**FEDERACIÓ CATALANA D'ENTITATS  
CONTRA EL CÀNCER**

C/ Pere Vergés, 1 11ª planta  
08020 Barcelona  
Tel. 933 148 753  
[www.fecec.cat](http://www.fecec.cat)

**FEDERACIÓN COORDINADORA DE  
ASOCIACIONES EN DEFENSA DE LA  
ADOPCIÓN Y EL ACOGIMIENTO  
CORA**

C/ López Gómez, 22 1º izada.  
47002 Valladolid  
Tel. 983 298 963  
[www.coraenlared.org](http://www.coraenlared.org)

**FEDERACIÓ D'ENTITATS  
D'ATENCIÓ I D'EDUCACIÓ A LA  
INFÀNCIA I A L'ADOLESCÈNCIA  
(FEDAIA)**

C/ Caballero, 79 1º B  
08014 Barcelona  
Tel. 933 359 891  
[www.fedaia.org](http://www.fedaia.org)

**FEDERACIÓN DE ASOCIACIONES DE  
MADRES SOLTERAS (FAMS)**

C/ Bravo Murillo, 4 Despacho 13  
28015 Madrid Tel.: 913 103 655  
[www.federacionmadresolteras.org](http://www.federacionmadresolteras.org)

**FEDERACIÓN DE ASOCIACIONES DE  
MUJERES ARENA Y LAURISILVA**

C/ Méndez Núñez, 90, Ofic 4  
38001 Santa Cruz de Tenerife  
Tel. 922 888 514

**FEDERACIÓN DE ASOCIACIONES  
PARA LA PREVENCIÓN DEL  
MALTRATO INFANTIL**

C/ Delicias, 8 Entrepanta  
28045 Madrid  
Tel. 914 682 662  
[www.fapmi.es](http://www.fapmi.es)

**FEDERACIÓN DE LA MUJER RURAL  
(FEMUR)**

C/ Cañada de Buitrago, s/n  
40353 Hontalbilla (Segovia)  
Tel. 921 123 010  
[www.femur.es](http://www.femur.es)

**FEDERACIÓN ESPAÑOLA DE  
FAMILIAS NUMEROSAS**

C/ Campomanes, 6 4 dcha  
28013 Madrid  
Tel. 914 345 780  
[www.familiasnumerosas.org](http://www.familiasnumerosas.org)

**FEDERACIÓN ESPAÑOLA DE  
PADRES DE NIÑOS CON CÁNCER**

C/ Monte Olivetti, 18 Local 1 (Cv. a  
C/ Bustos, 3).  
28038 Madrid  
Tel. 915 572 626  
[www.cancerinfantil.org](http://www.cancerinfantil.org)

**FEDERACIÓN ESTATAL DE  
LESBIANAS, GAYS, TRANSEXUALES  
Y BISEXUALES (FELGT)**

C/ Infantas, 40 4º Izq.  
28004 Madrid  
Tel. 913 604 605  
[www.felgtb.org](http://www.felgtb.org)

**FEDERACIÓN INJUCAM PARA LA  
PROMOCIÓN DE LA INFANCIA Y  
JUVENTUD**

C/ Carpintería, 12  
28037 Madrid Tel. 913 240 954  
[www.injucam.org](http://www.injucam.org)

**FEDERACIÓN NACIONAL DE  
MUJERES SEPARADAS Y  
DIVORCIADAS**

C/ Santa Engracia, 128 Bajo B  
28003 Madrid  
Tel. 914 418 560  
[www.separadasydivorciadas.org](http://www.separadasydivorciadas.org)

**FEDERACIÓN NACIONAL DE  
PUNTOS DE ENCUENTRO PARA EL  
DERECHO DE VISITAS (FEDEPE)**

C/ Dos de Mayo, 13 2º B  
47004 Valladolid  
Tel. 983 296 844  
[www.fedepe.org](http://www.fedepe.org)

**FORO ESPAÑOL DE LA FAMILIA**

Paseo de la Castellana, 203 1º  
dcha.  
28046 Madrid  
Tel. 915 105 140  
[www.forofamilia.org](http://www.forofamilia.org)

**FUNDACIÓ PIA AUTONOMA  
INSTITUT PERE TARRÉS D  
EDUCACIÓ EN L ESPLAI (FUNDACIÓ  
PERE TARRÉS)**

C/ Numancia, 149-151  
08209 Barcelona  
Tel. 934 301 606  
[www.peretarres.org](http://www.peretarres.org)

**FUNDACIÓ PRIVADA HOSPITAL  
SANT JAUME I SANTA  
MAGDALENA DE MATARÓ**

C/ Sant Pelegrí, 3  
08301 Mataró (Barcelona)  
Tel. 937 419 160  
[www.fundaciohospital.org](http://www.fundaciohospital.org)

**FUNDACIÒ QUATRE VENTS,  
FUNDACIÒ PRIVADA**  
C/ Sant Pau, 52-54 Pral.  
08001 Barcelona  
Tel. 934 120 661  
[www.4vents.org](http://www.4vents.org)

**FUNDACIÒN ACCIÒN SOCIAL  
EDUCACIÒN Y TIEMPO LIBRE,  
ESPLAI**  
C/ Riu Anoia, 42-54  
08820 Prat de Llobregat  
(Barcelona)  
Tel. 934 747 474  
[www.fundacionesplai.org](http://www.fundacionesplai.org)

**FUNDACIÒN ANAR**  
Avd. de Am3rica, 24, 2º  
28028 Madrid  
Tel. 917 262 700  
[www.anar.org](http://www.anar.org)

**FUNDACIÒN ATENEA GRUPO GID**  
C/ Antonia Lancha, 50  
28029 Madrid  
Tel. 914 479 997  
<http://fundacionatenea.org/>

**FUNDACIÒN ATYME ATENCIÒN Y  
MEDIACIÒN PARA EL CAMBIO**  
C/ Alcalde Sainz de Baranda, 61 1ºC  
28009 Madrid  
Tel. 914 097 828  
[www.atymediacion.es](http://www.atymediacion.es)

**FUNDACIÒN BLAS M3NDEZ  
PONCE, AYUDA AL NIÑO  
ONCOLÒGICO Y/O DIF3CIL  
CURACIÒN**  
C/ Padul 14 Local 2  
28041 Madrid  
Tel. 913 698 980  
[www.fundacionblasmenendezponce.org](http://www.fundacionblasmenendezponce.org)

**FUNDACIÒN CIBERVOLUNTARIOS**  
C/ Soria, 9 5º  
28005 Madrid  
Tel. 915 422 900  
[www.cibervoluntarios.org](http://www.cibervoluntarios.org)

**FUNDACION CRUZ BLANCA**  
Avd. Hermanos de Cruz Blanca s/n  
41029 Dos Hermanas (Sevilla)  
Tel. 954 124 085  
[www.fundacioncruzblanca.org](http://www.fundacioncruzblanca.org)

**FUNDACIÒN DE AYUDA CONTRA  
LA DROGADICCIÒN**  
Avd. de Burgos, 1  
28036 Madrid  
Tel. 913 838 348  
[www.fad.es](http://www.fad.es)

**FUNDACION DE EDUCACIÒN PARA  
LA SALUD**  
C/ Profesor Mart3n Lagos, s/n  
28040 Madrid  
Tel. 913 303 705  
[www.fundadeps.org](http://www.fundadeps.org)

**FUNDACIÒN DE FAMILIAS  
MONOPARENTALES "ISADORA  
DUNCAN"**  
Avd. Reino de Le3n, 12 Portal 1º  
24006 Le3n  
Tel. 987 261 449  
[www.isadoraduncan.es](http://www.isadoraduncan.es)

**FUNDACION DE TRABAJADORES  
DE LA SIDERURGIA INTEGRAL**  
C/ Econom3a, 36  
48902 Barakaldo (Vizcaya)  
Tel.944180771  
[www.ftsi.es](http://www.ftsi.es)

**FUNDACIÓN DIAGRAMA  
INTERVENCION PSICOSOCIAL**  
Avd. Ciudad de Almería, 10  
30002 Murcia  
Tel. 968 344 344  
[www.fundaciondiagrama.es](http://www.fundaciondiagrama.es)

**FUNDACIÓN ESCUELAS  
PROFESIONALES DE LA SAGRADA  
FAMILIA**  
C/ Trajano, 35 A  
41002 Sevilla  
Tel. 954 378 690  
[www.safa.edu](http://www.safa.edu)

**FUNDACIÓN IMAGEN Y  
AUTOESTIMA**  
C/ Mallorca, 198 Principal 2º  
08036 Barcelona  
Tel. 934 549 109  
[www.f-ima.org](http://www.f-ima.org)

**FUNDACIÓN INTERNACIONAL  
APRONI**  
C/ Infancia, 19 (Pol. El Limer) 2º  
41400 Écija (Sevilla)  
Tel. 955 902 700  
[www.aproni.org](http://www.aproni.org)

**FUNDACIÓN INTERNACIONAL DE  
EDUCACIÓN**  
Avd. Guadalajara, 28  
28032 Madrid  
Tel. 911 731 409  
<https://estaestucasa.wordpress.com/>

**FUNDACIÓN IPSS**  
C/ Laforja, 67, 4º 2ª  
08021 Barcelona  
Tel. 93 2021616  
[www.ipss-online.org](http://www.ipss-online.org)

**FUNDACION JUAN CIUDAD**  
C/ Herreros de Tejada, 3  
28016 Madrid  
Tel. 913 874 482  
[www.sanjuandedios-fjc.org](http://www.sanjuandedios-fjc.org)

**FUNDACIÓN MÁRGENES Y  
VÍNCULOS**  
C/ Ancha, 25  
11370 Los Barrios (Cádiz)  
Tel. 956 628 039  
[www.fmyv.es](http://www.fmyv.es)

**FUNDACIÓN MÁS FAMILIA**  
C/ Mesena, 79  
28033 Madrid  
Tel. 902 106 525  
[www.masfamilia.org/](http://www.masfamilia.org/)

**FUNDACIÓN MÁS HUMANO**  
C/ Doctor Fleming, 53 1ºC  
28036 Madrid  
Tel. 913 510 271

**FUNDACIÓN MENIÑOS**  
Avd. de Cádiz, 5 2º Izq  
15008 A Coruña  
Tel. 981 269 955  
[www.meninos.org](http://www.meninos.org)

**FUNDACIÓN MENUDOS  
CORAZONES**  
C/ Valdesangil, 19, 4º Izda.  
28039 Madrid Tel. 913 736 746  
[www.menudoscorazones.org](http://www.menudoscorazones.org)

**FUNDACIÓN PIONEROS**  
C/ Capitán Gallarza, 10 2º D  
26001 Logroño  
Tel. 941 255 871  
[www.fundacionpioneros.org](http://www.fundacionpioneros.org)

**FUNDACIÓN RED MADRE**

C/ Marqués de Ahumada, 14 Bajo  
28028 Madrid  
Tel. 914 599 693  
[www.redmadre.es](http://www.redmadre.es)

**FUNDACIÓN SAVE THE CHILDREN**

Plaza de Puerto Rubio, 28  
28053 Madrid  
Tel. 915 130 500  
[www.savethechildren.es](http://www.savethechildren.es)

**FUNDACIÓN TOMILLO**

C/ Albuñuelas, 15  
28041 Madrid  
Tel. 915 611 604  
[www.tomillo.org](http://www.tomillo.org)

**FUNDACIÓN TRIÁNGULO**

C/ Menéndez Valdés, 52 – 1º D  
28015 Madrid  
Tel. 915 930 540  
[www.fundaciontriangulo.es](http://www.fundaciontriangulo.es)

**FUNDACIÓN VIANORTE**

C/ José Ortega y Gasset, 17, B  
28006 Madrid  
Tel. 915 099 137  
[www.lagunacuida.org](http://www.lagunacuida.org)

**FUNDACIÓN VÍCTIMAS DEL  
TERRORISMO**

C/ Cea Bermúdez, 68  
28003 Madrid  
Tel. 913 952 377  
[www.fundacionvt.org](http://www.fundacionvt.org)

**HERMANAS DE LA CARIDAD DE  
SAN VICENTE DE PAUL CURIA  
GENERAL**

C/ Rvdo. Gabriel Bestard, 3 A  
07011 Palma de Mallorca  
Tel. 971 783 019  
<http://naumsonroca.blogspot.com.es>

**INST. INT. DE ESTUDIOS SOBRE LA  
FAMILIA “THE FAMILY WATCH”**

C/ Artistas, 2 2ª  
28020 Madrid  
Tel. 917 260 293  
[www.thefamilywatch.org](http://www.thefamilywatch.org)

**JUVENTUDES MARIANAS  
VICENCIANAS**

C/José Abascal, 30  
28003 Madrid  
Tel. 914 453 522  
[www.jmve.org/](http://www.jmve.org/)

**LIGA ESPAÑOLA DE LA EDUCACIÓN  
Y LA CULTURA POPULAR**

C/ Vallehermoso, 54 1º  
28015 Madrid  
Tel. 915 945 338  
[www.ligaeducacion.org](http://www.ligaeducacion.org)

**MINISTROS DE LOS ENFERMOS  
RELIGIOSOS CAMILOS ORDEN EN  
ESPAÑA**

C/ Sector Escultores, 39  
28760 Colmenar Viejo. Madrid  
Tel. 918 034 000  
[www.humanizar.es](http://www.humanizar.es)

**MOVIMIENTO POR LA PAZ EL  
DESARME Y LA LIBERTAD**

C/ Martos, 15  
28053 Madrid  
Tel. 915 077 168  
[www.mpd.es](http://www.mpd.es)

**PLATAFORMA DE INFANCIA**

C/ Escosura, 3 Local 2  
28015 Madrid  
Tel. 914 477 853  
[www.plataformadeinfancia.org](http://www.plataformadeinfancia.org)



**PORQUE VIVEN**

C/ Alcalde Sainz de Baranda, 21,  
Bajo C  
28009 Madrid  
Tel. 915 731 810  
[www.porqueviven.org](http://www.porqueviven.org)

**RADIO ECCA FUNDACIÓN  
CANARIA**

C/ Geranios, 30 2º  
28029 Madrid  
Tel. 914 443 131  
[www.radioecca.org](http://www.radioecca.org)

**RED ESPAÑOLA DE DESARROLLO  
RURAL**

C/ Duque de Medinaceli, 12  
28014 Madrid  
Tel. 911 289 748  
[www.redr.es](http://www.redr.es)

**SOCIEDAD DE SAN VICENTE DE  
PAÚL EN ESPAÑA**

C/ San Pedro, 3 2º  
28014 Madrid  
Tel. 913 697 990  
[www.ssvp.es](http://www.ssvp.es)

**SOLIDARIDAD MADRES SOLTERAS**

C/ Almagro, 28  
28010 Madrid  
Tel. 913 103 655  
[www.federacionmadresolteras.org](http://www.federacionmadresolteras.org)

**UNIÓN DE ASOCIACIONES  
FAMILIARES (UNAF)**

C/ Alberto Aguilera, 3 1º Izqda.  
28015 Madrid  
Tel. 914 463 162  
[www.unaf.org](http://www.unaf.org)

**UNIÓN ESPAÑOLA DE  
ASOCIACIONES Y  
ENTIDADES DE ATENCIÓN AL  
DROGODEPENDIENTE (UNAD)**

C/ Canarias, 9 Local  
28045 Madrid  
Tel. 902 313 314  
[www.unad.org](http://www.unad.org)

**YMCA**

C/ Santa Engracia, 17, 4º D  
28010 Madrid  
Tel. 913 192 126  
[www.ymca.es](http://www.ymca.es)